

Hirigintza VII

Lurralde-antolakuntza eta ingurumen-babesa

5. Paisaia Euskal Autonomia Erkidegoan



Hiru garai EAEko plangintzan

- 1.- 1980ko hamarkadan → **Hirigintza-plangintza**ren oinarria garatu zen
- 2.- 1990eko eta 2000ko hamarkadetan → **Lurralde-antolakuntza**ren oinarria garatu zen
- 3.- 2010eko hamarkadan → **Paisaiaren** antolakuntza ren oinarria garatzen hasi da

Jesus Mari Erkizia Olaziregi Eusko Jaurlaritzako
lurralde-antolakuntzako arduradunaren arabera

4.- 2020ko hamarkadan → **Energia berriztagarrien ezarpenak Paisaiaren inguruan egiten ari zen lan guztia hankaz gora jarri du?**

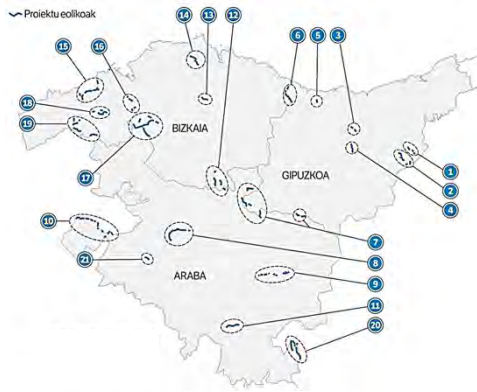

Paisaiaren Europako Hitzarmena



2000ko urriaren 20an, Florentzian, sinatu zuten Europar Kontseiluko herrialde kideek (Espainiako Estatuak ez zuen onetsi 2007 arte)

Helburua: Europako paisaia guztiak babesteko, kudeatzeko eta antolatzeko irizpide eta printzipio komun batzuk ezartzea

European Landscape Convention euskaratuta dago:

http://www.magrama.gob.es/en/desarrollo-rural/temas/desarrollo-territorial/09047122800d2b5b_tcm11-26509.pdf

Paisaiaren Europako Hitzarmenaren definizioa

I. KAPITULUA – XEDAPEN OROKORRAK

1. artikulua – Definizioak

Hitzarmen honen ondorioetarako, definizio hauek egin dira:

a. "Paisaia": lurraldearen edozein zati, biztanleriak hautematen duen moduan, zeinaren izaera natur edota giza faktoreen ekintzaren eta elkarreraginaren emaitza baita;

por "paisaje" se entenderá cualquier parte del territorio tal como la percibe la población, cuyo carácter sea el resultado de la acción y la interacción de factores naturales y/o humanos

- **Los nombres se definen con nombres y los verbos con verbos.**

Se tiene que evitar definir un concepto como "tal cosa es cuando".

 Escindir: Es cuando separamos algo por corte o ruptura.

 Escindir: Separar por corte o ruptura. Traducido de DIEC2 (2013).
Recuperado de <http://dlc.iec.cat/results.asp?txtEntrada=escindir>

«¿Cómo redactar definiciones y explicaciones de conceptos?» Elena Codina eta Alice Depalle

Beraz, paisaia, «biztanleriak hautematen duen moduan» ordez, ez da izango «pertzepzioa»?

Entonces... lo que se quiere definir, el paisaje, en vez de «tal como la percibe», ¿no será «la percepción»?

Paisaiaren Europako Hitzarmeneko beste definizioak

- b. "**paisaiaren alorreko politika**": paisaia babestu, kudeatu eta antolatze aldera berariazko neurriak hartzea ahalbidetuko duten printzipio orokorren, estrategien eta jarraibideen formulazioa agintari publiko eskudunen aldetik;
- c. "**paisaiaren kalitate-helburua**": paisaia zehatz baterako, biztanleek haien ingurunearen paisaia-ezaugarriei buruz dituzten nahien formulazioa agintari publiko eskudunen aldetik;
- d. "**paisaiaren babesa**": paisaia baten alderdi esanguratsu edo bereizgarriak kontserbatu eta mantentzera bideratutako ekintzak, paisaiak haren natur konfigurazioagatik edota gizakiaren ekintzagatik duen ondarezko balioaren arabera;
- e. "**paisaiaren kudeaketa**": garapen iraunkorreko ikuspegi batetik, paisaiaren mantentze egokia bermatzera bideratutako ekintzak, prozesu sozial, ekonomik eta ingurumenekoek eragindako transformazioak gidatu eta egokitze aldera;
- f. "**paisaia-antolamendua**": paisaiak hobetu, berreskuratu edo sortze aldera batik bat etorkizunera begira egiten diren ekintzak.

El territorio es el conjunto de elementos y acontecimientos físicos que configuran un país, entendido éste no en sus términos políticos, sino en tanto que región o lugar más o menos extenso. Para que el país o territorio se convierta en paisaje es necesario, como enseñó el célebre geógrafo español don Manuel de Terán, que sólo se puede hablar de paisaje cuando existe «trabazón», cuando la diversidad que forman los diferentes elementos que se ofrecen a nuestra contemplación aparecen «enlazados», «trabados». La trabazón que hace que un territorio cobre el calificativo de paisaje hay que buscarla más allá de aquello que nos ofrece la madre naturaleza, más allá de su mera unión física de rocas o ríos, hay que buscarla en la cultura y el arte.

Javier Maderuelo
catedrático arquitectura del paisaje (Universidad Alcalá)
"Paisaje y territorio", 2008

Maderuelo no distingue "suelo" y "territorio". Domingo Gómez Orea o Antxon Lafont sí que los distinguen; tal vez porque no toda intervención humana (luego cultural) sobre el suelo es de carácter artístico/estético: por eso entran las 3 categorías de suelo, territorio y paisaje

Lurzorua ≠ Lurraldea ≠ Paisaia

Lurraldea = Lurzorua + [Giza-]Identitatea edo [Giza-]Kultura
(bereziki, okupazioaren, erabileraren eta ustiaketaren zentzuan)

Paisaia = Lurraldea + [Giza-]Begirada estetizatailea =
Lurraldearen irudi bat, lurraldearen itxura
(bereziki, formaren eta adierazpidearen zentzuan)

Paisaia lurraldearen zati bat da, eszena hautemangarri bat osatzen duena

Paisaia, hortaz, lurralde zati bat da (landatarra zein hiritarra, lehortarra zein itsastarra), kualitate bisual jakin batzuk dituena → Paisaia da kalitatea duen lurraldea

Gure begirada estetizatailearen aurretik ez zen paisaiarik, baizik eta soilik lurraldea; beraz, paisaia da lurraldea gehi kultura gehi hautemate estetikoa (horregatik, margolaritzan, paisaia da lurraldearen margo bat)



Lezoko baserritarrak

Es sabido que ni el campesino que vive de la explotación del territorio ni el especulador, cuya ganancia se genera con el incremento de usos, son capaces de ver paisaje en el territorio, lo que no quiere decir que no sepan valorarlo como bien productivo. Todavía en la actualidad, en ciertos ambientes, paradójicamente en el medio rural, el término paisaje resulta aún difícil de comprender.

Javier Maderuelo
catedrático arquitectura del paisaje (Universidad Alcalá)
"Paisaje y territorio", 2008

Lurzorua ≠ Lurraldea ≠ Paisaia

Dena den, paisaia ez da soilik itxura. Ez da soilik **estetika**.

Izaera ere bada.

(definizioan «zeinaren izaera» dago)

Izaera horretan natur eta giza balioak daude.

Alegia, ekologia eta kultura.

Hots, **ekologia kulturala**.

Lurralde-antolakuntza ≠ Ingurumen-politika ≠ Paisaia-politika

Lurralde-antolakuntza lurraldean zehar banatzen diren ERABILEREZ arduratzen da bereziki (ikuspegi espaziala)

Ingurumen-politika lurraldean dagoen BIODIBERTSITATEAZ arduratzen da bereziki (ikuspegi kontserbazionista)

Paisaia-politika lurraldearen ITXURAZ eta IZAERAZ arduratzen da bereziki (ikuspegi estetiko eta ekologiko-kulturala)

Helburua litzateke hiru ikuspegiak modu integralean antolatzea (beharbada, Lurraldea Antolatzeko Gidalerroek aterkia osatu beharko lukete, Lurralde-antolakuntzaren mundutik)

Lurralde-antolakuntza, ingurumen-politika eta paisaia-politika integratzeko modu bat

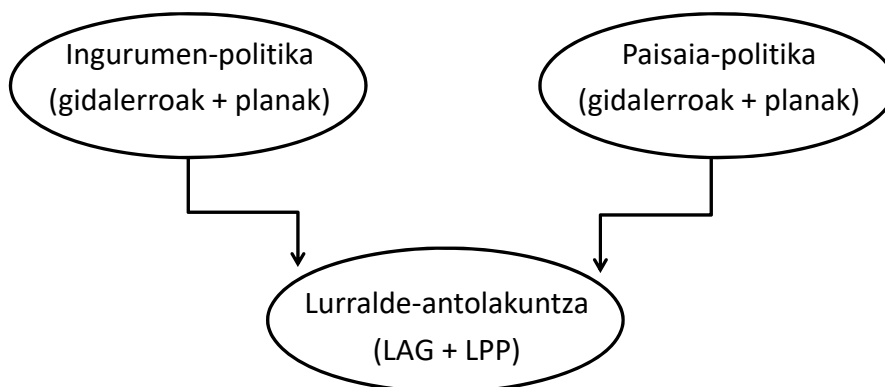

Koordinazioa, lurralde-antolakuntzan

(horretara goazela dirudi; lurraldean zehar banatzen diren erabilerak funtsezkoak direlako ingurumenerako zein paisaiarako)

Paisaiaren Europako Hitzarmenaren neurriak

5. artikulua – Neurri orokorrak

Alderdi bakoitzak honako konpromisoak hartzen ditu:

- a. paisaiak juridikoki ezagutzea giza ingurunearen funtsezko osagai gisa, gizaki ororen ondarearen aniztasunaren adierazgarri eta haren identitatearen oinarri moduan.
- b. paisaien alorrean haiek babestu, kudeatu eta antolatzea bideratutako politikak zehaztu eta aplikatzea, 6. artikuluan jasotako berariazko neurriak hartuz;
- c. jendeak, tokiko eta eskualdeko agintariak eta beste alderdi interesdun batzuek aurreko b letran aipatutako paisaiaren alorreko politiken formulazio eta aplikazioan parte hartu ahal izateko prozedurak ezartzea;
- d. lurralde- eta hirigintza-antolamenduko politiketan eta alor kultural, ingurumeneko, nekazaritzako, sozial eta ekonomikoan garatzen dituzten politiketan nahiz paisaian eragin zuzen edo zeharkakoa izan lezaketen bestelako edozein politiketan paisaia txertatzea.

Paisaiaren Europako Hitzarmenaren neurriak

6. artikulua – Neurri zehatzak

A. Sentsibilizazioa

Alderdi bakoitzak konpromisoa hartzen du gizarte zibilak, erakunde pribatuek eta agintari publikoek paisaien balioari nahiz haien rolari eta eraldaketari buruz sentsibilizazio handiagoa gara dezaten bultzatzeko.

B. Trebakuntza eta heziketa

Alderdi bakoitzak honakoa sustatzeko konpromisoa hartzen du:

- a. paisaiak balioesteko eta haietan esku-hartzeko adituak trebatzea;
- b. paisaien politika, babes, kudeaketa eta antolamenduari buruzko diziplina anitzeko trebakuntza-programak sektore pribatu eta publikoko profesionalentzat nahiz elkarre interesdunentzat;
- c. eskola- eta unibertsitate-mailako ikastaroak, dagozkion ikasgaien baitan paisaien inguruko balioak eta hai n babes, kudeaketa eta antolamenduari buruzko auziak aztertuko dituztenak.

Paisaiaren Europako Hitzarmenaren neurriak

C. Identifikazioa eta kalifikazioa

1. Alderdi interesdunen parte-hartze eraginkorraz, 5.c artikuluari jarraiki eta paisaien ezagutzan sakontze aldera, Alderdi bakoitzak honako konpromisoak hartzen ditu:

- a. i) bakoitzari dagokion lurraldearen luze-zabalean paisaiak identifikatzea;
- ii) paisaien ezaugarriak eta haiek eraldatzen dituzten indar eta presioak aztertzea;
- iii) eraldaketen berri jasotzea;
- b. horrela definitutako paisaiak kalifikatzea, Alderdi eta biztanleria interesdunek esleitzen dizkieten balio propioak aintzat hartuz.

2. Identifikatzeko eta kalifikatzeko prozedurak gobernatuko dituzten oinarriak 8. artikuluari jarraiki Europa mailan Alderdiek antolatutako esperientzia- eta metodologia-trukeak izango dira.

Paisaiaren Europako Hitzarmenaren neurriak

D. Paisaiaren kalitate-helburuak

Identifikatu eta kalifikatutako paisaiantzat kalitate-helburuak zehazteko konpromisoa hartzen du Alderdi bakoitzak, 5.c artikuluari jarraiki jendeari kontsultatu ondoren.

E. Aplikazioa

Paisaien alorreko politikak aplikatzeko, Alderdi bakoitzak paisaia babestu, kudeatu edota antolatzera bideratutako esku-hartze bitartekoak ezartzeko konpromisoa hartzen du.

Paisaiaren Europako Hitzarmenaren elkarlan-asmoa

8. artikulua – Elkar laguntza eta informazio-trukea

Alderdiek elkarlanean aritzeko konpromisoa hartzen dute Hitzarmen honen beste artikulua batzuei jarraiki hartu diren neurriak eraginkorragoak izan daitezen, eta zehazki:

- a. paisaien alorrean elkarri laguntza zientifiko eta tekniko eskaintzea, esperientziak eta ikerketa-proiektuen emaitzak partekatuz eta trukatzuz;
- b. paisaien alorrean adituen trukaketa sustatzea, batik bat trebakuntzari eta informazioari begira;
- c. Hitzarmen honen xedapenetan jasotako auzi guztiei buruz informazioa elkartrukatzea.

Paisaiaren Europako Hitzarmena mugez gandi

9. artikulua – Mugaz gaindiko paisaiak

Alderdiek konpromisoa hartzen dute paisaien alorrean mugaz gaindiko lankidetzak bultzatzeko eta, beharrezkoa izanez gero, elkarrekin programak landu eta burutzeko.



Paisaiaren Europako Hitzarmena mugez gaindi

RedVert proiektua (2011-2015), Euskal Eurohiriaren ingurumen-korridoreen inguruko Giza-balioak ere sartuko balira, mugaz gaindiko paisaia-proiektua litzateke.

Red Verde y Azul de la Eurociudad Vasca
Propuesta técnica de Estrategia y Plan de Acción

Agencia transfronteriza para el desarrollo de la Eurociudad Vasca
Bayonne - San Sebastián

Plan de acción

El plan de acción REDVERT 2015-2020 se desarrolla en 4 ejes principales, 18 objetivos y 68 actuaciones que tienen por objeto mejorar la conectividad ecológica del territorio y la funcionalidad de la red ecológica de la Eurociudad Vasca.

El plan de acción se desarrolla a continuación eje por eje. Cada tabla sintetiza los objetivos y las actuaciones previstas para cada eje considerado. Asimismo, para cada actuación se indica: la localización, las entidades participantes, el plazo de ejecución, el tipo de acción y el nivel de prioridad.

Las tablas de desarrollo de cada eje se presentan de la siguiente manera:

Número de objetivos y actuaciones declinadas	Tipo	Localización	Entidades participantes	Plazo de ejecución	Nivel de prioridad
##	Objetivos				
###	Actuaciones				

Las actuaciones enumeradas se describen con detalle en forma de fichas individuales adjuntadas en el siguiente apartado de este documento.

1 Mejorar la conectividad ecológica de los sectores clave objetivo

Nº	Objetivo/Actuación	Localización		Entidades participantes							Plazo de ejecución	Tipo de actuación	Nivel de prioridad				
		ACBA	ASPB	Eurociudad	Gipuzkoa	Ag. Trans	ACBA	ASPB	Diputación	Cons. B-T				Oarsoaldea	Donostia		
1.1	La Montaña vasca: Conservar mediante la gestión sostenible el conjunto de mosaicos del paisaje y fortalecer la conectividad																
1.1.1	Consolidación de un grupo de trabajo transfronterizo e interregional para la gestión coherente de los macedos de la Montaña Vasca		•	•				•	•				2015-2020	Coordinación	Prioridad 1		
1.1.2	Elaboración de un proyecto de gestión coordinada de la Montaña Vasca para garantizar la conservación y conectividad		•	•				•	•				2016-2020	Gestión	Prioridad 2		
1.1.3/2.4.3	Realización de contratos agroambientales con medidas específicas para proteger la conectividad en la Montaña vasca, dando preferencia a las explotaciones agrarias incluidas en las Áreas de Interés Naturalístico				•				•				2015-2020	Ayudas	Prioridad 1		
1.2	El corredor migratorio principal para la avifauna: Proteger el flujo migratorio de aves y reforzar el corredor aéreo.																
1.2.1	Creación de un grupo de trabajo transfronterizo e interregional ligado a las aves migratorias.		•	•	•	•	•	•	•	•	•	•	2016-2020	Coordinación	Prioridad 1		
1.2.2	Realización de un estudio de identificación y caracterización de las áreas de refugio, invernada y reproducción de las aves migratorias y propuesta de medidas de protección, conservación y mejora de estos hábitats.		•	•	•	•	•	•	•	•	•	•	2017	Estudio	Prioridad 2		
1.2.3	Adaptación de la legislación que regula las actividades de caza en los sectores sensibles identificados en la actuación 1.2.2				•						•		2017-2018	Normativa	Prioridad 2		
1.2.4	Realización de un estudio de identificación de puntos negros (datos colisiones, envenenamientos, etc.) con la finalidad de definir un programa de medidas correctoras y establecer un calendario de ejecución de las mismas.		•	•	•	•	•	•	•	•	•	•	2015-2020	Estudio	Prioridad 2		
1.3	La zona litoral: Conservar/ proteger el corredor litoral y favorecer la conectividad ecológica entre el sistema costero y las reservas de biodiversidad de espacios interiores																
1.3.1	Análisis de campo para permitir la restauración de la conectividad en los espacios litorales		•	•	•	•	•	•	•	•	•	•	2016-2019	Estudio	Prioridad 1		
1.3.2	Realización de un estudio de análisis de la permeabilidad en las principales infraestructuras causantes de fragmentación en este sector y propuesta de medidas correctoras.		•	•	•	•	•	•	•	•	•	•	2016-2019	Estudio	Prioridad 2		
1.3.3	Elaboración de una guía de buenas prácticas en materia de gestión de la naturaleza urbana con el fin de favorecer la circulación de las especies (permeabilidad urbana).		•	•	•	•	•	•	•	•	•	•	2016-2017	Gestión	Prioridad 1		
1.3.4	Apoyo a la protección y desarrollo de la gestión conjunta de la zona pelágica entre Donostia y Biarritz.		•	•	•	•	•	•	•	•	•	•	2015-2016	Coordinación	Prioridad 1		



2 Preservar la conectividad ecológica del conjunto del territorio

Nº	Objetivo/Actuación	Localización		Entidades participantes							Plazo de ejecución	Tipo de actuación	Nivel de prioridad				
		ACBA	ASPB	Eurociudad	Gipuzkoa	Ag. Trans	ACBA	ASPB	Diputación	Cons. B-T				Oarsoaldea	Donostia		
2.1	Promover la mejora de los conocimientos para la toma de decisiones																
2.1.1	Realización de un estudio dirigido a la validación sobre el terreno de corredores ecológicos modelizados seleccionados.			•		•	•	•	•	•	•	•	2018-2019	Estudio	Prioridad 1		
2.1.2	Impulsar la realización de diagnósticos ambientales en las reservas de biodiversidad identificadas en la fase I			•		•	•	•	•	•	•	•	2015-2019	Estudio	Prioridad 3		
2.1.3	Realización de un estudio de mortalidad de fauna silvestre por atropellos y elaboración de un protocolo común de inventariado. Determinación de puntos críticos. (Análisis de los datos de atropellos en infraestructuras viarias y puesta en marcha de un protocolo de acción en caso de atropellos).		•	•	•	•	•	•	•	•	•	•	2015-2020	Estudio	Prioridad 1		
2.1.4	Realización de un estudio de permeabilidad en las principales infraestructuras causantes de fragmentación y propuesta de medidas correctoras.		•	•	•	•	•	•	•	•	•	•	2016-2020	Estudio	Prioridad 2		
2.1.5	Inventario y caracterización de las zonas húmedas de la Eurociudad Vasca y su zona de influencia.		•	•	•	•	•	•	•	•	•	•	2018-2020	Estudio	Prioridad 1		
2.1.6	Actualización de los inventarios de obstáculos en los cursos de agua y evaluación de su franqueabilidad real.				•						•		2015-2016	Estudio	Prioridad 1		
2.1.7	Apoyo a la realización de estudios faunísticos dirigidos a completar los vacíos de información relativos a movimientos, desplazamientos, inventarios de fauna, etc.		•	•	•	•	•	•	•	•	•	•	2015-2020	Estudio	Prioridad 1		
2.1.8	Identificación y cálculo de indicadores que permitan la evaluación, seguimiento y control de la conectividad ecológica y de procesos y efectos que intervienen en la fragmentación del territorio.		•	•	•	•	•	•	•	•	•	•	2016-2017	Herramienta	Prioridad 3		
2.1.9	Elaboración de un Plan de Seguimiento del Plan de Acción.		•	•	•	•	•	•	•	•	•	•	2015-2020	Coordinación	Prioridad 1		
2.2	Facilitar la incorporación de la red ecológica de la Eurociudad en las políticas locales y sectoriales																
2.2.1	Desarrollo de una caja de herramientas (toolbox) común para facilitar la integración de la red de corredores de la Eurociudad en los documentos de planeamiento, urbanismo y procedimientos de evaluación ambiental		•	•	•	•	•	•	•	•	•	•	2015-2016	Herramienta	Prioridad 1		
2.2.2	Desarrollo de directrices específicas para la integración de la conectividad ecológica en las políticas sectoriales				•						•		2015-2016	Directrices	Prioridad 3		
2.3	Conservar y proteger los elementos estructurales claves de la red ecológica																
2.3.1	Fomento de la protección de las reservas de biodiversidad no incluidas en alguna figura de protección, a través de instrumentos de planeamiento (especial protección) u otros posibles.				•						•		2017-2020	Normativa	Prioridad 2		



Europako Kontseiluaren Paisaiaren Saria

11. artikulua – Europako Kontseiluaren Paisaiaren Saria

1. Europako Kontseiluaren Paisaiaren Saria, Hitzarmen honetako Alderdi baten paisaia-politikaren baitan paisaia babestu, kudeatu edota antolatzeko politika bat edo neurri batzuk, denboran zehar eraginkorrak izan direnak eta Europako lurraldeko beste agintarientzat eredugarri izan daitezkeenak, hartu dituzten tokiko eta eskualdeko agintariei nahiz haien elkarteei eman dakieke. Saria eman dakieke, halaber, paisaiaren babes, kudeaketa edo antolamenduaren alorrean ekarpen bereziki garrantzitsuak egin dituzten gobernuz kanpoko erakundeei.

2. Europako Kontseiluaren Paisaiaren Sarirako hautagaiak Alderdiek beraiek aurkeztu beharko dituzte 10. artikuluan aipatu Adituen Batzordeen aurrean. Tokiko eta eskualdeko mugaz gaindiko agintariek nahiz tokiko eta eskualdeko agintari-elkarte interesdunak sarirako hautagai izan ahalko dira, beti ere dagokion paisaia elkarrekin kudeatzen badute.

3. 10. artikuluan aipatu Adituen Batzordeek proposatuta, Ministroen Batzordeak Europako Kontseiluaren Paisaiaren Saria emateko irizpideak ezarri eta argitaratuko ditu, dagokion araudia xedatuko du eta Saria emango.

4. Europako Kontseiluaren Paisaiaren Saria ematearen xedea sarituei dagozkion paisaien babes, kudeaketa edota antolamendu iraunkorra bermatzea da.

Europako Kontseiluaren Paisaiaren Saria



2009ko irabazlea: Lilleko (Frantzia) «Parc de la Deûle»

Europako Kontseiluaren Paisaiaren Saria

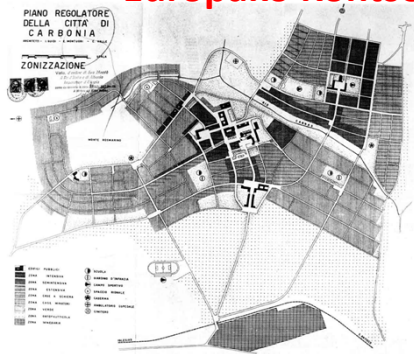

2011ko irabazlea: Carboniako (Sardinia) paisaia-eraberritzea (1938an Mussolinik eginaraziko hiria)

Europako Kontseiluaren Paisaiaren Saria



2013ko irabazlea: Szprotawa ibaiaren (Polonia) harana

Paisaiak katalogatzeko beharra EAEko LAGetan (1997)

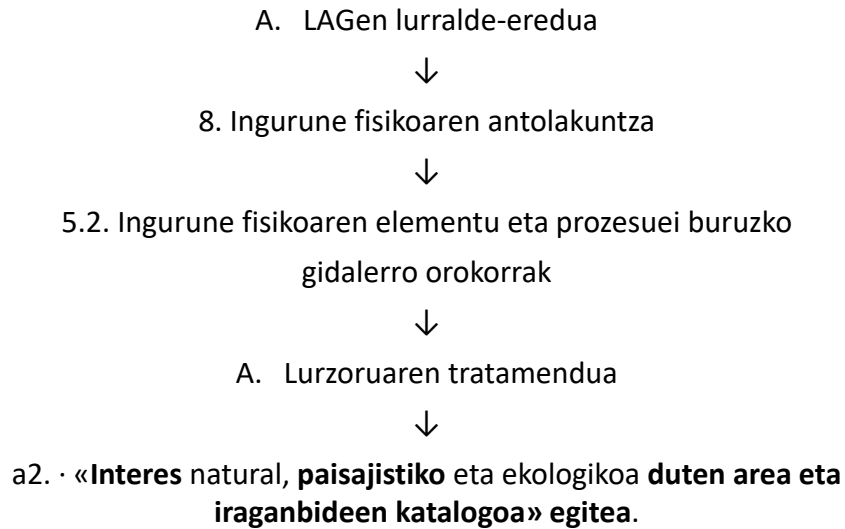

Paisaiak katalogatzeko beharra EAEko LAGetan (1997)

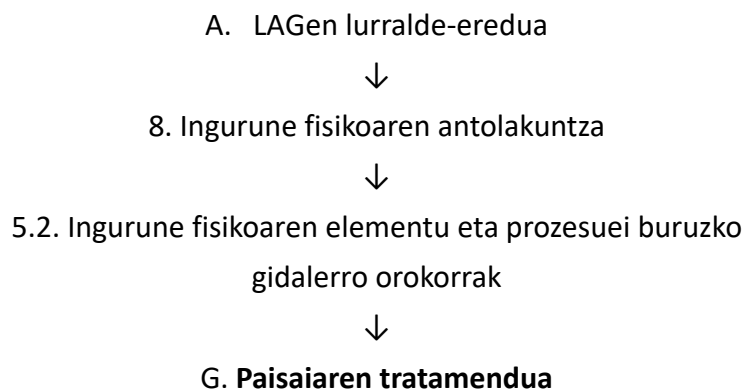

Paisaiak katalogatzeko beharra EAEko LAGetan (1997)

G. Paisaiaren tratamendua

g1. Gizakiak mendeetan zehar bertan esku hartu izanak nabarmenki baldintzatu du paisaia. Halaber, gizakiaren kultur praktika jakin batzuek edertasun bereziko paisaje antropizatuak modelatu dituzten bezala, beste zenbaitetan gizakiaren eragina guztiz kontrakoa izan da, eta paisaiaren degradazioa eragin du, sarritan lurraldearen degradazio ekologikoari loturik egoten dena.

Paisaiak katalogatzeko beharra EAEko LAGetan (1997)

G. Paisaiaren tratamendua

g2. Paisai orok ahalik eta kalitate-maila handiena eduki behar du, lurraldeko baldintza fisikoen eta bertan eragina duten faktore sozioekonomikoen arabera, baina egin daitezkeen ahaleginak egin behar dira begi-bistan dauden zonetan paisajea hobetzeko, populazio gehienak paisajearen pertzepzio harmonikoagoa izan dezan. Zentzu honetan, tratamendu paisajistikoa berezia izan behar duten eta iharduketa bisualki negatiboen presentzia baztertu behar den zona bisualak katalogatu beharra dago. Hauen egoera aztertuta, behar dituzten kontserbazio edo berriztapen paisajistikorako mekanismoak zehaztu beharko dira.

Halaber, zedarrri eta berezitasun paisajistikoa naturalak, hala nola harkaitzak, gailurrak, ehun urtetik gorako zuhaitzak eta abar, edo gizakiak eraikitakoak, hala nola zelatari-dorreak, baselizak, errota, antzinako elektrizitate-zentralak eta abar, beren ikus-eremua kontuan izango duten babes-perimetroetan inskribatuta utzi behar ditu plangintzak. Halaber, paisajearen egungo modelatua hausten duen obra edo iharduketa orori, sor ditzakeen eragin negatiboak minimizatzeko dagokion azterlan paisajistikoa egin dezan eta dagokion berriztapen paisajistikorako iharduketak buru ditzan exijitu behar zaio. Horrela, garraio-azpiegiturak ezartzeko obra berri guztiek egokitzapen paisajistikoa burutzeko obra-unitateak eduki beharko ditu proiektuan, aurrekontuan behar bezala sartuak. Ikus-eragin garrantzitsua sor dezaketen ezaugarriak dituzten instalazioak ezartzerakoan, hala nola zabortegeak, ibilgailu-pilategiak, txatarregiak, goi-tentsioko lineak, ITB errepikagailuak eta abar, hauek paisajearen eragina kontuan hartu beharko da. Lurzoru urbanizaezinean ez da euskarri naturalen gainean jarritako kanpo-publizitateko inolako modalitatearik onartuko.

Paisaiak katalogatzeko beharra EAEko LAGetan (1997)

G. Paisaiaren tratamendua

g3. Bisualki hurbilerrazek diren zonen katalogazioa komunikabideen, hiriguneen eta elementu kultural eta natural berezien inguruetan kontzentratuko da.

Administrazioak etengabeko jarraipena egingo die paisajearen gaineko eragin handiena duten iharduketei.

g4. Herriaren paisaia zaintzerakoan erakutsi beharko den sentikortasun berezia, halaber, iharduketa bakoitzari dagokion arloko Araudiarekiko errespetuaren bitartez lortu beharko da, eta dagozkion Lurralde Plan eta Udal Planetan garatu beharko da. Zehazki, lurralde eta arlo-mailako garapen-plangintzak espazio marjinalen eta herri-jabariko espazioen tratamendu paisajistikoa aztertuko du, baita edozein motatako herri-lurzoruaren mugabanaketa eta berreskurapena eta bideen eta bestelako herri-elementuen gaineko zortasunen jagoletza [zaintza] ere.

EAEko Paisaiaren lege-proiektua (2012)

Onartu egin da Euskal Autonomia Erkidegoko Paisaiaren Lege-proiektua



(Jaurlaritzaren Kontseiluaren 2012-01-24ko erabakia)

Euskal Autonomia Erkidegoko Paisaiaren Lege-Proiektua

2012ko urtarrilaren 24ko bileran, Jaurlaritzaren Kontseiluak Paisaiaren Lege-proiektua onartu zuen; lege testu horren arabera, paisaia lurralde-antolamenduaren berariazko aldagai bat da, hau da, paisaia ez da zaindu beharreko argazki finko bat, baizik eta aktiboki kudeatu behar den zerbait bizia.

Jaurlaritzaren Kontseiluak argi berdea eman dio paisaiari aintzatespen juridikoa ematen dion lege-proiektu horri, eta helburu horrekin batu zen Eusko Jaurlaritza 2009an, Euskal Autonomia Erkidegoko Paisaiaren Europako Hitzarmenarekin bat egin zuenean. Bat egite horren ondorioetako bat paisaia berezietan gain ohikoak eta narriatuak ere zaindu behar izatea da, orain arte paisaiak jaso duen tratamendu sakabanatua eta partziala gaindituta.

Onartutako lege-proiektua erreferentzia markoa da, EAEko administrazioek paisaia politikak definitu eta aplikatu dituzten; eta bertan, Euskal Autonomia Erkidegoko paisaiak babestu, kudeatu eta antolatzeko tresnak ezartzen dira.

Tresnen artean, paisaiaren katalogoak daude; eremu bakoitzeko paisaiak identifikatu eta baloratzeko tresnak dira (eremu funtzionalak), paisaia ikuspegitik arreta berezia behar duten eremuak mugatzeko eta kalitate helburu zehatzak finkatzeko tresnak, alegia. Helburuok paisaiaren gidalerroak dakartzate, katalogo horien arau espezifikoa, eta lurralde plan partzialetan implementatuko dira. Legeak kudeaketa tresna batzuk ditu xedaturik (Paisaiaren Ekintza Planak) eta bestelako betearazpen tresna batzuk (Paisaia Integrazioko Azterlanak).

Egun, Paisaiaren hiru katalogo lantzen ari dira (Arabako Errioxa, Enkarterria eta Urola Kosta), eta parte hartu daiteke, *on-line* inkesta eginez, *facebook* bidez, Irekian edo mahai-inguruetan (presentzialak). Jarraian, papereko prentsan eta digitalean agertutako albisteek estekak daude, eta katalogoetan parte hartzerazuzentzekoak ere bai.

EAEko Paisaiaren dekretua (2014)

Bi oinarri nagusi ditu dekretuak:

A. Oinarri kontzeptuala: Paisaia lurralde-antolakuntzaren parte da

B. Oinarri operatiboa: Paisaia antolatzeko tresnak:

1. Paisaiaren katalogoak
2. Paisaiaren zehaztapenak edo determinazioak, edo gidalerroak
3. Paisaiaren ekintza-planak
4. Paisaiaren integrazio-azterlanak
5. Sentsibilizatzeko, formatzeko, ikertzeko eta bermatzeko neurriak

EAEko Paisaiaren dekretua (2014)

1. artikulua.– Xedea.

Lurralde-antolamenduaren esparruan paisaia babestu, kudeatu eta antolatzeko bitartekoak ezartzea da dekretu honen xedea, eta, horrekin batera, paisaiaren gaineko sustapen, sentsibilizazio, trebakuntza eta ikerkuntzarako neurri egokiak ezartzea.

EAEko Paisaiaren dekretua (2014)

2. artikulua.– Helburuak.

- a) Berezko izaeragatik edo kultura-izaeragatik jardun espezifikoko eta integratuak behar dituzten paisaien balioak kontserbatzea.
- b) Hiri-inguruetakoko paisaiak hobetzea: bereziki, aldirietakoak eta biztanleguneetara sartzeko bideetakoak.
- c) Landa-inguruetakoko paisaiak zaindu, hobetu eta oneratzeko.
- d) Paisaiak harmoniaz antolatzea, arreta berezia jarri biztanle guztien eskuragarri daudenei, hiri- eta landa-inguruak elkar ukitzen duten eremuei eta lehorrak eta itsasoak elkar ukitzen duten inguruei.
- e) Lurraldearen gaineko esku-hartzeak egokiro integratzea paisaian: batez ere, azpiegiturei eta ekonomia-jardueretarako eremuei dagozkien esku-hartzeak.
- f) Paisaiari balioa ematea, ekonomia-faktore bereizgarri gisa eta turismorako baliabide gisa.
- g) Paisaiari balioa ematea, EAEko gizartearen kulturaren proiektio gisa, eta, ondorioz, haren identitatearen adierazpen gisa.
- h) Kulturaren zati diren bide tradizionalei balioa ematea, paisaiara hurbildu eta hartaz gozatzeko puntu bikain gisa.

EAEko Paisaiaren dekretua (2014)

3. artikulua.– Paisaia babestu, kudeatu eta antolatzeko bitartekoak.

- a) Paisaiaren katalogoak.
- b) Paisaiaren zehaztapenak (edo determinazioak, edo gidalerroak).
- c) Paisaiaren ekintza-planak.
- d) Paisaian integratzearen azterlanak (edo Paisaiaren integrazio-azterlanak).
- e) Sentsibilizazioa, trebakuntza, ikerkuntza eta laguntza jorrazteko neurriak.

EAEko Paisaiaren dekretua (2014)

4. artikulua.– Paisaiaren katalogoak.

1.– Paisaiaren katalogoak dira Euskal Autonomia Erkidegoko eremu funtzional bakoitzeko paisaia osoa hartzen duten deskripzio- eta prospekzio-agiriak; Lurralde Antolamenduaren Gidalerroetan daude ezarrita zeintzuk diren Euskal Autonomia Erkidegoko eremu funtzionalak.

2.– Paisaiaren katalogoek honako osagai hauek izango dituzte, gutxienez:

a) Eremu funtzional bakoitzean dauden ikuspen-arro eta paisaia-ehundurak identifikatu, zedarritu eta balioztatu behar dituzte, eta haien ezaugarriak ezarri. Ikuspen-arroa eskala jakin batean ikuspen-irizpideak erabiliz hauteman daitekeen lurralde-unitate erlatiboki homogeneoa da; eta, paisaia-ehundura, berriz, eskala eta bereizmen-maila jakin batean pertzepzio-irizpideak erabiliz hauteman daitekeen lurralde-unitate erlatiboki homogeneoa.

EAEko Paisaiaren dekretua (2014)

b) **Paisaia-interes bereziko eremuak** identifikatu behar dituzte, honako irizpide hauetako bat edo batzuk erabiliz:

- 1) Paisaia ezohiko edo mehatxatu gisa duen berezitasun, hauskortasun edo adierazgarritasunagatik.
- 2) Eremuaren narriaduragatik: bereziki, hirien periferiako lurraldeak, hiri eta landa arteko trantsiziokoak, ibaiertzetakoak edo industria-eremuak.
- 3) Biztanleriarentzat oso agerian dauden eremuak izateagatik.
- 4) Eremu funtzionalaren identitatea eratzeko erabakigarria izateagatik.
- 5) Pertzepzio- eta estetika-ezaugarri bikainak edukitzeagatik, naturaren osagaiek edo giza osagaiek elkarri eragiten dioten modu bereziaren ondorioz.

EAEko Paisaiaren dekretua (2014)

- c) Paisaiaren egungo konfigurazioari nabarmenen eragiten dioten edo eragin dioten jarduerak, erabilerak eta prozesuak identifikatu behar dituzte.
- d) Paisaia hautemateko ibilbide nagusiak eta lekuak kokatu behar dituzte espazioan.
- e) **Paisaia-unitateak** zedarritu behar dituzte; horretarako, paisaia-unitatetzat joko dira paisaiaren aldetik koherenteak izanik, paisaia babestu, kudeatu edo antolatzeke araubide espezifiko bat, partez edo osoki, hartzeko gai diren eremuak.
- f) **Paisaia-kalitateko helburuak** definitu behar dituzte; kolektibitateak bere inguruko paisaiaren ezaugarriei buruz dituen nahiak adierazi behar dituzte paisaia-kalitateko helburu horiek.
- g) Ezarritako paisaia-kalitateko helburuak iristeko beharrezkoak diren neurriak eta ekintzak proposatu behar dituzte.
- h) Paisaiari dagozkion adierazleak proposatu behar dituzte, paisaia-kalitateko helburuak iristeko ezarritako neurri eta ekintzek zer-nolako eraginkortasuna izan duten ebaluatzeko modua izate aldera.

EAEko Paisaiaren dekretua (2014)

3.– Paisaiaren katalogoek osatuko dute paisaiaren zehaztapenak idazteko oinarritzko dokumentua.

4.– Paisaiaren katalogoak egiteko ekimena lurralde-antolamenduaren arloan eskumena duen Eusko Jaurlaritzako sailari edo foru-aldundiei dagokie, lurralde historiko desberdinetako udalerriak hartzen dituen eremu funtzional bati dagokion katalogoa denean izan ezik; kasu horretan, Eusko Jaurlaritzak beteko du beti ekimena, ofizioz edo foru-aldundiek eskatuta. Eremu funtzional bakoitzeko udalerriek, akordio arrazoitu bidez, ekimen hori betetzeko eskatu ahal izango dute.

5.– Paisaiaren katalogoak lantzeko prozesuan, eragile publiko eta pribatuen eta dagokien herritarren parte-hartze aktiboa bermatuko da.

EAEko Paisaiaren dekretua (2014)

5. artikulua.– **Paisaiaren zehaztapenak** (edo determinazioak, edo gidalerroak)

- 1.– Zehaztapenak paisaiaren katalogoetatik ateratako irizpideak dira; katalogo horietan, **paisaiaren kalitatearen helburuak garatzen dira, eta haiek lortzeko neurriak identifikatzen dira, dagokion lurralde-plan partzialean sartzeko.**
- 2.– Paisaiaren zehaztapenak idatzi eta bideratzeko ekimena ekimen horri dagokion paisaiaren katalogoa egin duen administrazioari dagokio, dekretu honen 6.3 artikuluzatiko a letrari jarraiki.
- 3.– Paisaiaren zehaztapenak lurralde-plan partzialetan sartu ahal izango dira, **gomendio gisa eta jarduteko proposamen gisa**, paisaian integratzearen azterlanei edo ekintza-planei lotuta, laburpen-mapa batekin batera.
- 4.– Paisaiaren zehaztapenak dagoeneko behin betiko onartuta dauden lurralde-plan partzialetan sartzeko, kasu bakoitzean dagokion prozedurari jarraitu beharko zaio. Nolanahi ere, ziurtatu egin beharko da eragile publiko eta pribatuek eta dagokien herritarrek aktiboki parte hartzea bermatzeko behar diren mekanismoak erabili direla.

EAEko Paisaiaren dekretua (2014)

6. artikulua.– **Paisaiaren ekintza-planak.**

- 1.– Paisaiaren ekintza-planak kudeaketa-bitartekoak dira, eta paisaia babestu, kudeatu eta antolatze jardunen eremuan egin beharreko ekintzak zehazten dituzte, paisaiaren katalogoetan eta paisaiaren zehaztapenetan oinarrituta.
- 2.– Paisaiaren ekintza-planak paisaia babestu, kudeatu eta antolatze esku-hartzeetarako bitartekoak dira, eta paisaiaren katalogoetan identifikatuta eta paisaiaren zehaztapenetan jasota dauden eta paisaiaren aldetik interes berezia duten eremuetarako dira, beste eremu batzuetan lantzeko aukera baztertu gabe.
- 3.– Paisaiaren ekintza-planetan honako hauek sartuko dira:
 - a) Diagnostikoa.
 - b) Lortu nahi diren paisaiaren kalitatearen helburuak.
- 4.– Paisaiaren ekintza-planak arlo hori kudeatzeaz arduratzen diren organoek landu, onartu eta beteko dituzte.
- 5.– Nolanahi ere, paisaiaren ekintza-planak lantzeko prozesuan, ziurtatu egin beharko da eragile publiko eta pribatuen eta dagokien herritarren parte-hartzea.

Buscar

Búsqueda avanzada

Planificación Territorial y Urbanismo

>> Normativa

>> Ámbitos de trabajo del departamento



Planes de Acción del Paisaje

2016 Convocatoria

Próximamente se publicará la convocatoria de 2016 para realizar Planes de Acción del Paisaje (PAP).

Convocatorias realizadas

- **2015:** actualmente se están redactando los Planes de Acción seleccionados.
- **2014:**

Presentaciones realizadas en la reunión del 3 de marzo de 2016.

- [Amurrio \(PDF, 1 MB\)](#)
- [Barrica \(PPSX, 14 MB\)](#)
- [Errenteria \(PDF, 23 MB\)](#)
- [Getaria \(PDF, 4 MB\)](#)
- [Ribera Alta \(PDF, 7 MB\)](#)
- [Trapagaran \(PDF, 8 MB\)](#)
- [Zambrana \(PDF, 1 MB\)](#)

Planes de Acción del Paisaje

- [Amorebieta \(PDF, 19 MB\)](#)
- [Amurrio \(PDF, 2 MB\)](#)
- [Asparrena \(PDF, 126 MB\)](#)
- [Barrica \(PDF, 62 MB\)](#)
- [Errenteria \(PDF, 96 MB\)](#)
- [Getaria \(PDF, 7 MB\)](#)
- [Muskiz \(PDF, 14 MB\)](#)
- [Mutiloa \(PDF, 7 MB\)](#)
- [Ribera Alta \(PDF, 87 MB\)](#)
- [Trapagaran \(PDF, 57 MB\)](#)
- [Zambrana \(PDF, 26 MB\)](#)
- [Zerain \(PDF, 1 MB\)](#)

A pesar de lo que dice el Decreto, se están redactando Planes de Acción del Paisaje en municipios cuyas Áreas Funcionales todavía no tienen Catálogo del Paisaje

Convocatorias Planes de Acción del Paisaje

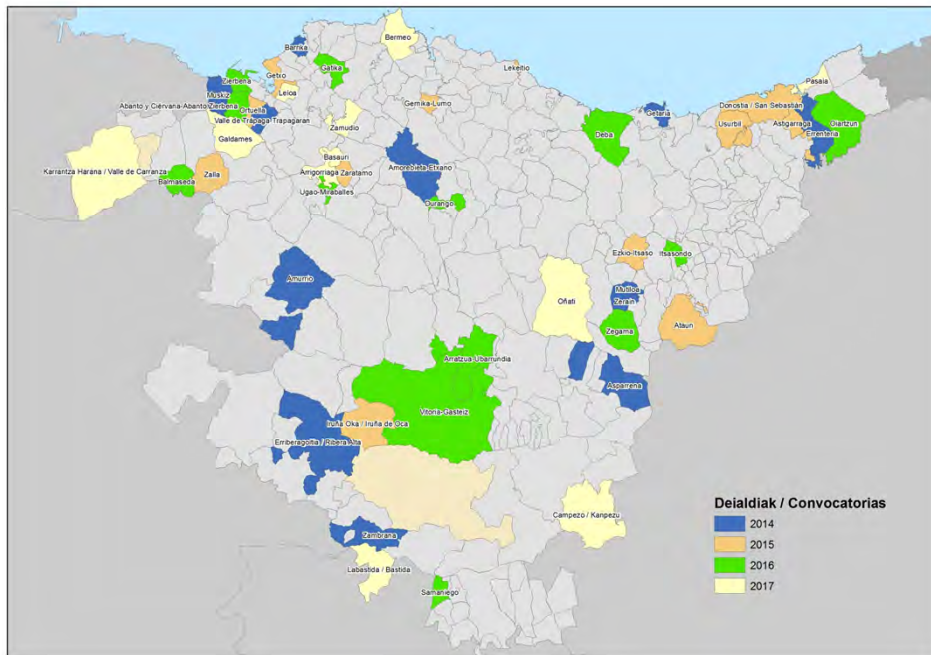

EAEko Paisaiaren dekretua (2014)

7. artikulua.– Paisaian integratzearen azterlanak.

1.– Paisaian integratzearen azterlanak agiri teknikoak dira, eta, haietan, **obra- eta jarduera-proiektuak egiteak paisaian eragiten dituen ondorioak aztertzen dira**, eta obra eta jarduera horiek paisaian egokitasunez integratzeko onartutako irizpideak eta neurriak azaltzen dira.

2.– Paisaian integratzearen azterlanetan, gutxienez, honako eduki hauek jasoko dira:

a) Paisaiaren egoeraren deskripzioa: osagai nagusiak, paisaiaren balioak, ikusgarritasuna eta paisaiaren hauskortasuna.

b) Proiektuaren ezaugarriak: kokalekua eta integrazioa, eta proiektua zehazten duten agiriak: hala nola aurretiko bistak, ebakidurak, goitiko bistak, bolumentria, koloreak, materialak eta beste alderdi aipagarri batzuk.

c) Paisaian integratzeko irizpideak eta neurriak: izan daitezkeen inpaktuak, aukeren azterketa, emandako konponbidearen justifikazioa eta inpaktuak prebenitu, zuzendu eta orekatzeko hartutako neurrien deskripzioa.



GUÍA PARA LA ELABORACIÓN DE ESTUDIOS DE INTEGRACIÓN PAISAJÍSTICA EN LA COMUNIDAD AUTÓNOMA DEL PAÍS VASCO



EUSKO JAURLARITZA
GOBIERNO VASCO

INGURUMEN, LURRALDE PLANGINTZA
ETA ETXEBIZITZA SAILA
Administrazio eta Lurralde Plangintzaren
Salburuzketa

DEPARTAMENTO DE MEDIO AMBIENTE,
PLANIFICACIÓN TERRITORIAL Y VIVIENDA
Viceconsejería de Administración
y Planificación Territorial

tecnalia Engineering
Innovating

Vitoria-Gasteiz, 2016

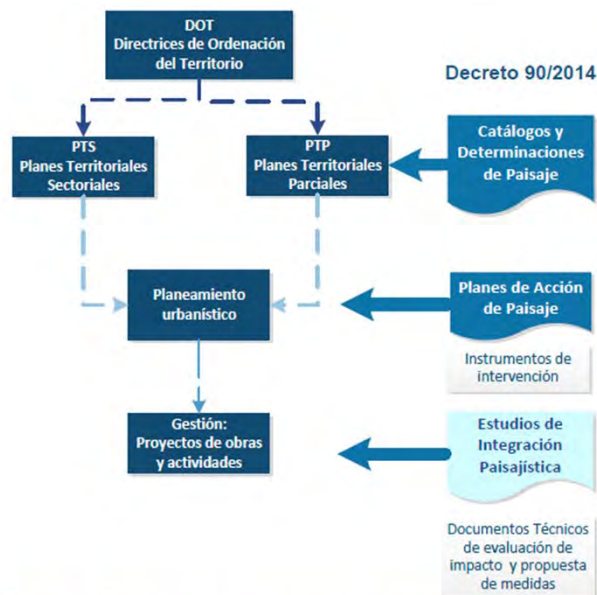

Los Estudios de Integración Paisajística son los instrumentos objeto de esta Guía.

Figura 1 Relación entre los instrumentos de planificación territorial y los instrumentos para la protección, gestión y ordenación del paisaje de acuerdo al Decreto 90/2014.

Tipos de impactos

a) Cambios en los patrones estéticos e impactos sensoriales. Aquellos que se relacionan con la percepción visual, sonora y sensitiva en general.

- Visuales: son aquellos que dan lugar a un cambio en los patrones formales del paisaje, sobre la morfología, o los elementos vegetales y naturales del paisaje.
- Sonoros: son aquellos que afectan al valor los sonidos de origen natural o cultural en el territorio.
- Otros impactos sensitivos como son los olores que pueden otorgar un carácter propio a la escena.

b) Cambios en la funcionalidad ecológico ambiental del paisaje

Se refiere a los cambios los valores ecológicos, naturales, ambientales, así como también los productivos del paisaje, en relación a la distribución de usos del suelo y su productividad, bien sea agrícola, forestal, turística, recreativa, etc., y en relación a los servicios eco sistémicos y ambientales.

c) Pérdida del significado histórico- cultural e identitario

Cambios sobre el patrimonio y los lugares de interés histórico, así como de otros elementos que aporten identidad al paisaje y sean cruciales para su carácter.



Figura 4. Estudio de visibilidad a partir de la determinación de marcadores y observadores. (Adaptada de "Beyond Mapping: Más Allá de la Cartografía", por Joseph K. Berry, 2003)

Eragin bisualari ematen zaio zentraltasun nagusia

En mi opinión, todavía está por definir la relación entre estos Estudios de Integración Paisajística y otras figuras como los Estudios de Evaluación Conjunta de Impacto Ambiental

Parece que se solapan bastante

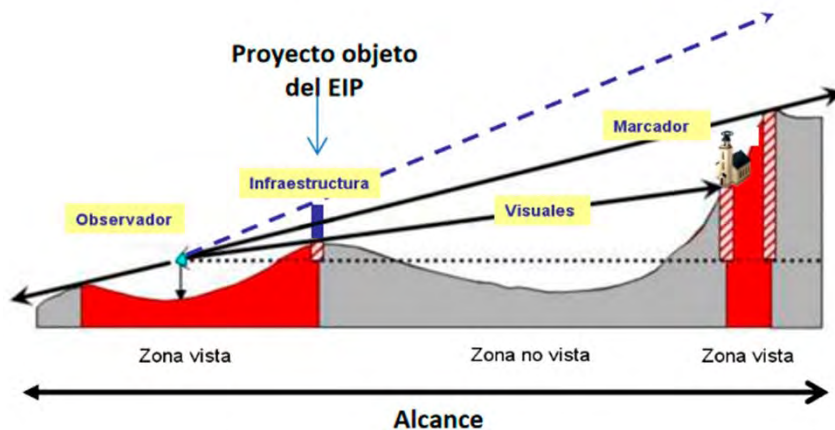
DECRETO 183/2003, de 22 de julio, por el que se regula el procedimiento de evaluación conjunta de impacto ambiental

3.6.– Definición de las unidades ambientales homogéneas del territorio a partir del análisis integrado de sus características paisajísticas, los recursos naturales, el patrimonio histórico-artístico, etc. Valoración de la calidad ambiental de estas unidades y análisis de la capacidad de uso.

EAEko Paisaiaren dekretua (2014)

3.– EAEko herri-administrazioak eta EAEko sektore publikoko entitateek paisaian integratzearen azterlana sartu beharko dute beren eskumeneko obra- edo jarduera-proiektuen dokumentazio osagarri gisa, proiektu horiek paisaian inpaktu esanguratsua izan badezakete. Edonola ere, paisaian integratzearen azterlana egitea eskatuko da kasu hauetan:

- a) Euskal Autonomia Erkidegoko Lurzoruari eta Hirigintzari buruzko 2006ko ekainaren 30eko 2/2006 Legearen 28.5 artikuluzatian aipatzen diren jardunetan. (lurzoru urbanizaezinean egin daitezkeen jarduerak: ekipamenduak, azpiegiturak...)
- b) Lurralde- edo hirigintza-plangintzak eskatzen duen kasuetan.
- c) Garraio- edo portu-azpiegiturak egitean.
- d) Ondare historiko artistikoaren zati direlako katalogatuta edo inbentariatuta dauden eremu edo gunetan, haien ingurua barne.

4.– Aurreko artikuluzatian aipatzen diren proiektuetan, ingurumen-inpaktuaren banakako ebaluazioa behar badute, ingurumen-inpaktuaren azterlanean sartuko da paisaian integratzearen azterlanaren edukia.

(azken esaldi hori ikusita, badirudi paisaia ingurumenaren zati bat bezala ulertzen dela)

EAEko Paisaiaren dekretua (2014)

8. artikulua.– Sentsibilizatu, trebatu, ikertu eta laguntzeko neurriak.

Paisaia egokitasunez babestu, kudeatu eta antolatzeak duen garrantzia eta eraginaren gaineko sentsibilizazioa, trebakuntza, ikerkuntza eta laguntza jorratzeko jardun aproposak sustatuko dituzte EAEko herri-administrazioak eta EAEko sektore publikoko entitateek, lurralde-antolamendu orekatu eta jasagarri baten barruan.

EAEn oraingoz garatu diren paisaiaren katalogoak



- Arabako Errioxako (Guardia) Area Funtzionaleko Paisaia Katalogoa
- Enkarterrietako (Balmaseda-Zalla) Area Funtzionaleko Paisaia Katalogoa
- Urola Kostako (Zarautz-Azpeitia) Area Funtzionaleko Paisaia Katalogoa
- Donostialdeko Area Funtzionaleko Paisaia Katalogoa

Azken urteotan beste batzuk gehitu dira: Araba Erdialdekoa, Durangaldekoa (2024an), Bilbo Metropolitarrakoa eta Arratiakoa (7 faltako lirateke)

Estado actual desarrollo instrumentos paisaje CAPV

Paisaiaren Katalogoak eta Gidalerroak egiteko faseak

3. Paisaiari buruzko katalogoak eta gidalerroak egiteko prozesua



PAISAIARI BURUZKO KATALOGOAK EGITEKO PROZESUAREN FASEAK

Urria-
abendua
2011

IDENTIFIKATZEA ETA EZAUGARRIAK IKUSTEA

Helburua: Eremu funtzional bakoitzean herritarrek euren paisaiaren inguruan dituzten BALOREAK ezagutzea eta paisaiaren eraldaketan esku hartu duten eta gaur egun esku hartzen ari diren dinamikak eta prozesuak interpretatzea.

PAISAIA EBALUATZEA

Helburua: lehenengo ONDORIOAK lortzea. Paisaiaren alde onenak eta mehatxuak identifikatu behar dira, bai eta hartu beharreko NEURRIAK ere. Eremu funtzional bakoitzeko paisaiaren tokiko agenteek eginkizun berezia izango dute.

Urtarrila-
martxoa
2012

PAISAIAREN KALITATE-HELBURUAK ETA ADIERAZLEAK

Helburua: HELBURUAK eta horien adierazleak identifikatzea, horiek baitira paisaia antolatze, kudeatzeko eta babesteko etorkizunean egingo diren politiken oinarriak. Hortaz, fase honetan beharrezkoa izango da aurrekoetan identifikatutako paisaiaren agenteak inplikatzeko.

Paisaiaren Katalogoak eta Gidalerroak egiteko faseak



Apirila-
maiatza
2012

EUSKAL HERRIKO PAISAIEN BURUZKO KATALOGOEN AURKEZPEN OROKORRA EGITEA

Aurreikusitako data: 2012ko apiriletik maiatzera.

3 katalogoak aurkeztuko dira, bakoitza bere eremu funtzionalean.

PAISAIARI BURUZKO GIDALERROAK EGITEKO PROZESUAREN FASEAK

2. sei
hilekoa
2012

4 hilabete

GIDALERROAK BIDERATZEA, FUNTSEZKOAK EZ DEN LPP-EN ALDAKETA GISA

Helburua: informazioa jendaurrean jartzea.

Egitekoa den Paisaiari buruzko Euskal Legeak behin betiko zehaztuko dituen izapideen arabera, fase hau bi zatitan banatuko litzateke:

1. Paisaiari buruzko Katalogoak onestea.
2. Paisaiari buruzko Gidalerroak bideratzea LPPak aldatuz.

Erabilitako metodologiak ezagutza teknikoak eta inkestak eta eztabaida- eta parte-hartze mahaien bidez izandako parte-hartze prozesu baten bitartez lortutako pertzepzioa txertatzen ditu. Hiru zatitan landu da. Lehenak paisaia-oinarriaren eta pertzepzioaren lehen mailako elementuak aztertzen ditu, hau da:

- Oinarriak: ingurune fisikoaren morfoestruturak, luraren azaleraren egitura eta aztarna historikoa.
- Osagarriak: koloreak, usainak, soinuak, emozio-giroa, eta abar.
- Bereziak.
- Paisaia jaso dezaketenak: nekazariak, txangozaleak, ehiztariak, turistak, bidaiariak, eta abar.
- Paisaia jasotzeko leku aipagarriak: behatzaileak izan daitezkeenek maiz ikusten dituztenak.

Bigarren zatian aurreko elementuak interpretatzen ditu, honela adierazitako diagnostikoan:

- Paisaia-oinarria definitzen duten unitateak.
- Agerian egotea: leku aipagarrietatik ikusi izateko gaitasuna.
- Bistaratzeko gaitasuna: leku aipagarrietatik ikusi ahal izatea.

Hirugarren zatian lehen faseko azken bi produktuak hartzen ditu: katalogorako paisaia-unitateak eta paisaia-interes bereziko eremuak.

Baloratutako paisaia-unitateak eta horien bista-eragina gainjarrita, eremuaren ikus-hauskortasunaren mapa lortzen dugu. Eta horri luraren absortzio-gaitasuna gainjarrita, paisaiaren hauskortasuna lortzen dugu.

Horrekin batera, paisaiaren gaur egungo dinamika adierazi da taula sintetikoetan: eragileak, presioak, paisaiaren eta biztanleen gaineko ondorioak, eta eman daitezkeen erantzuna.

Aurreko hori guztia kartografikoki irudikatu da. Horrek eta inkestak emaitzek eta eragileen parte-hartzeak fase honetako azken produktuak definitzea ahalbidetu dute: katalogorako paisaia-unitateak eta paisaia-interes bereziko eremuak.

Arabako Errioxako Paisaiaren Katalogoa eta Gidalerroak

Identifikazioaren eta karakterizazioaren 1. fasean erabilitako metodologia

Arabako Errioxako Paisaiaren Katalogoa eta Gidalerroak

AF Laguardia (Rioja Alavesa). Diagnóstico. Mesas con agentes

Propuesta de división en Unidades de Paisaje

agentes

Municipios del Área funcional Laguardia (Rioja Alavesa)

- Baños de Ebro
- Kripán
- Elciego
- Elvillar
- Labastida
- Laguardia
- Lanciego
- La Puebla de Labarca
- Leza
- Moreda de Álava
- Navaridas
- Oyón-Oion
- Samaniego
- Villanueva de Álava
- Yécora

Paisaiaren unitateak
= Ingurumen-unitate
homogeneoak

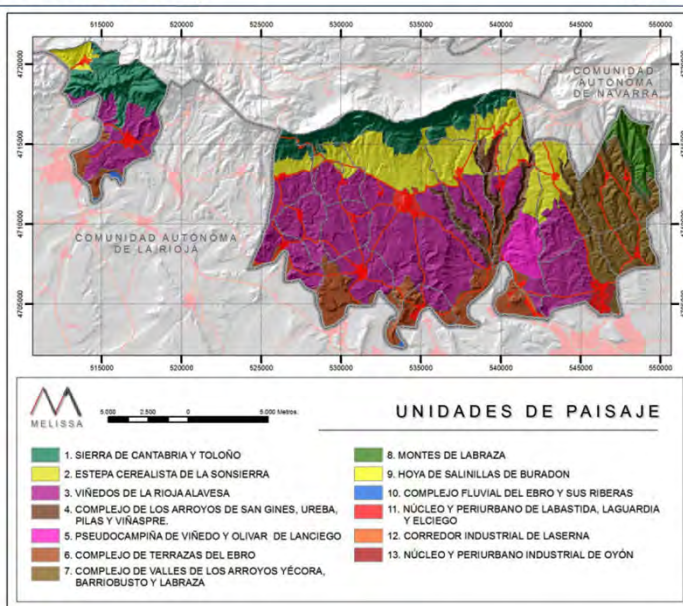

Arabako Errioxako Paisaiaren Katalogoa eta Gidalerroak

Unidades de paisaje

AF Laguardia (Rioja Alavesa). Diagnóstico. Mesas con agentes

SIERRA DE CANTABRIA-TOLIÑO

Esta unidad se extiende a lo largo del límite septentrional del territorio, recibiendo históricamente dos denominaciones, Toliño en la zona de Labastida y Cantabria en el resto de la cuadrilla.

Paisaje de carácter dominado por lo natural

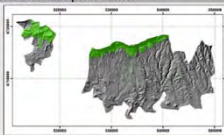

MORFOESTRUCTURA

Se corresponde con las unidades morfoestructurales de:

- Sierra caliza
- Laderas de la sierra
- Montes de Labastida.

TEXTURA

Se corresponde con las unidades texturales de:

- Matriz de roquedo.
- Matriz de frondosas.

ELEMENTOS COMPLEMENTARIOS

En esta unidad destaca la presencia de frecuentes nieblas que limita la visión de los puntos más altos. También, ligado a su carácter de mayor naturalidad encontramos gran diversidad de especies animales y vegetales.

DIMENSIÓN HISTÓRICO-ANTROPICA

Ha servido tradicionalmente para obtener leña y pastos para el ganado, siendo su uso centro un conflicto histórico entre los distintos municipios que se disputaban el derecho a la explotación de los llamados montes de la hermandad de Laguardia.

ELEMENTOS SINGULARES

Naturales

Esta unidad es en sí misma una singularidad, dentro de la cual destacan:

- Peñas y riscas
- Fuentes y manantiales que emanan de la piedra caliza
- Masas vegetales de gran interés, destacando los rodales de haya.

Antropicos

- Cuevas de los Husos
- Repelidores y cables de alta tensión (en este caso negativo)



Arabako Errioxako Paisaiaren Katalogoa eta Gidalerroak

Unidades de paisaje

AF Laguardia (Rioja Alavesa). Diagnóstico. Mesas con agentes

VIÑEDOS DE LA RIOJA ALAVESA

La rioja alavesa es el término histórico por el que esta comarca ha sido y es conocida, estando ligada su cultura y su nombre al viñedo, presente en todos los municipios que lo integran.

Paisaje de carácter agrícola

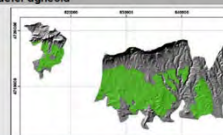

MORFOESTRUCTURA

Se corresponde con las unidades morfoestructurales de:

- Pseudocampaña de lomas, cerros y mesas

TEXTURA

Se corresponde con las unidades texturales de:

- Matriz de viñedo

ELEMENTOS COMPLEMENTARIOS

Elevado contraste estacional de los colores dominantes. Áreas puntuales para la observación de la fauna.

DIMENSIÓN HISTÓRICO-ANTROPICA

Estructura urbana predominante de pequeños núcleos con fuerte identidad medieval y muy próximos entre sí.

Uso agrícola destinado desde tiempos prerromanos al cultivo de la vid.

Pueblos con fiestas patronales de gran relevancia.

ELEMENTOS SINGULARES

Naturales

- Lagunas endorreicas próximas al núcleo de Laguardia
- Bosques mediterráneos en puntos muy localizados dentro del territorio

Antropicos

- Guardaviñas
- Lagares rupestres, con más presencia en la zona de Labastida
- Camino de Santiago

Negativos

- Balsa de riego
- Tendido eléctrico que surca en diagonal Noroeste-Sureste la unidad (negativo)



Arabako Errioxako Paisaiaren Katalogoa eta Gidalerroak

AF Laguardia (Rioja Alavesa). Diagnóstico. Mesas con agentes

Unidades de paisaje

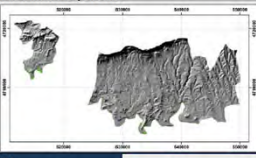
COMPLEJO FLUVIAL DEL EBRO Y SUS RIBERAS	
<p>El Ebro al adentrarse en la rioja y rioja alavesa a través de las Conchas de Haro empieza a formar marcados meandros que son acompañados por un variado bosque de choperas y alamedas.</p> <p>Paisaje de carácter dominado por el río</p> 	
<p>MORFOESTRUCTURA</p> <p>Se corresponde con las unidades morfoestructurales de:</p> <ul style="list-style-type: none"> - Complejo fluvial del Ebro 	
<p>TEXTURA</p> <p>Se corresponde con las unidades texturales de:</p> <ul style="list-style-type: none"> - Textura de geometría lineal de la Ribera del Ebro 	
<p>ELEMENTOS COMPLEMENTARIOS</p> <p>Sonidos del viento moviendo el follaje de los árboles de la ribera El sonido del agua Presencia de fauna Espectacularidad colorimétrica estacional Nieblas</p>	
<p>DIMENSIÓN HISTÓRICO-ANTROPICA</p> <p>Doble efecto del río actuando por un lado como barrera natural entre la Rioja alta y la Rioja Alavesa y por otro canal de comunicación cuando aun era navegable.</p>	
<p>ELEMENTOS SINGULARES</p> <p>Naturales</p> <ul style="list-style-type: none"> - Esta unidad en sí misma constituye una singularidad natural. <p>Antropicos</p> <ul style="list-style-type: none"> - Infraestructuras de paso que permiten la comunicación con ambas orillas. - Centrales hidráulicas - Parque fluvial del Ebro en Labarca. 	



Arabako Errioxako Paisaiaren Katalogoa eta Gidalerroak

AF Laguardia (Rioja Alavesa). Diagnóstico. Mesas con agentes

Unidades de paisaje

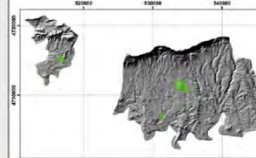
NÚCLEOS Y PERIURBANOS DE LABASTIDA, LAGUARDIA Y EL CIEGO	
<p>Núcleos de gran tamaño poblacional que coinciden en la presencia de un casco histórico de gran valor y un periurbano degradado.</p> <p>Carácter del paisaje urbano-industrial</p> 	
<p>MORFOESTRUCTURA</p> <p>Se corresponde con las unidades morfoestructurales de:</p> <ul style="list-style-type: none"> - Pseudocampaña de lomas, cerros y mesas 	
<p>TEXTURA</p> <p>Se corresponde con las unidades texturales de:</p> <ul style="list-style-type: none"> - Urbana 	
<p>ELEMENTOS COMPLEMENTARIOS</p> <p>Estos núcleos contrastan con colores dorados de las areniscas con colores blancos y ladrillo de su periurbano. Bullicio de las fiestas patronales.</p>	
<p>DIMENSIÓN HISTÓRICO-ANTROPICA</p> <p>Núcleos de gran importancia, cuyo casco histórico se ha mantenido compacto y con un fuerte carácter medieval que contrasta con un periurbano disperso ajeno a esa estructura tradicional.</p>	
<p>ELEMENTOS SINGULARES</p> <p>Antropicos</p> <ul style="list-style-type: none"> - Sus cascos urbanos tradicionales constituyen una singularidad en sí mismos. 	



Arabako Errioxako Paisaiaren Katalogoa eta Gidalerroak

Unidades de paisaje

AF Laguardia (Rioja Alavesa). Diagnóstico. Mesas con agentes

NÚCLEO Y PERIURBANO INDUSTRIAL DE OYÓN

El núcleo de Oyón es actualmente el núcleo de mayor población. Su proximidad a Logroño ha favorecido la aparición de un importante periurbano industrial y residencial.

Carácter del paisaje urbano-industrial

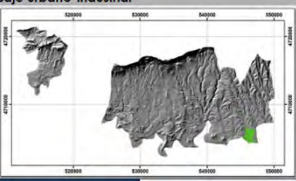

MORFOESTRUCTURA
Se corresponde con las unidades morfoestructurales de:
- Cuenca del arroyo de Yécora

TEXTURA
Se corresponde con las unidades texturales de:
- Urbanizado

ELEMENTOS COMPLEMENTARIOS
Ruidos asociados a la actividad industrial.

DIMENSIÓN HISTÓRICO-ANTROPICA
Hilo importante en el primer itinerario del Camino de Santiago.
Vinculado a Laguardia, no ha sido hasta el anterior siglo cuando se produjo su crecimiento tanto poblacional como urbano e industrial, que ha supuesto la aparición de periurbano de gran dimensión.

ELEMENTOS SINGULARES
Antropicos
- Esta unidad es una singularidad en sí misma.



Arabako Errioxako Paisaiaren Katalogoa eta Gidalerroak

AF Laguardia (Rioja Alavesa). Diagnóstico. Mesas con

Áreas de especial Interés Paisajístico

agentes

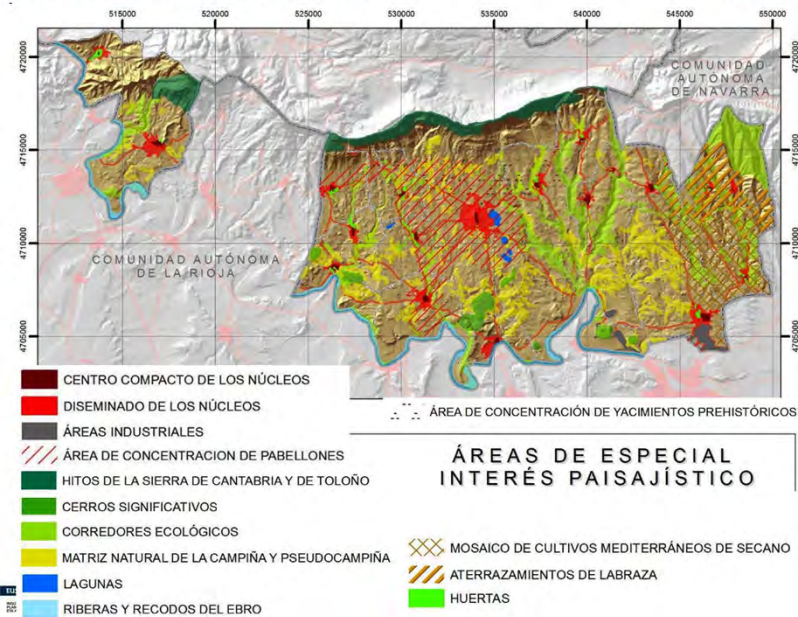

Arabako Errioxako Paisaiaren Katalogoa eta Gidalerroak

16. PAISAIA INTERES BEREZIKO EREMUEN DEFINIZIOA ETA KARTOGRAFIA

Paisaia-interes bereziko eremuak nolabaiteko heterogeneotasuna edo konplexutasuna duten lurralde-zatiak dira. Ezaugarri horiei erreparatuta, berariazko zuzentzarauk edo proposamenak behar dituzte lurralde-zati horiek babestu, antolatatu nahiz kudeatze aldera, ondoren aipatzen diren irizpide horietakoren baten edo gehiagoren pean daudelako:

- Ezaugarri estetiko nabarmenengatik eta horien identitate-izaeragatik
- Balio handiagatik, mehatxuagatik eta problematikagatik
- Paisaian duen eraginagatik
- Agerikotasunagatik eta hauskortasunagatik

Arabako Errioxako Paisaiaren Katalogoa eta Gidalerroak

Ebaluazioa (azterketa) → Diagnostika (azterketaren interpretazioa)
→ Preskripzioa (etorkizunerako jarduerak zehaztu)

Enpresa-munduko teknika bat:

- Diagnostikorako: AMIA analisia: Ahulguneak, Mehatxuak, Indarguneak, Aukerak (gaztelaniazko DAFO: Debilidades, Amenazas, Fortalezas, Oportunidades; ingelesezko **SWOT**: Strengths, Weaknesses, Opportunities and Threats)

Ingurumen-munduko teknika bat:

- Jarduerak zehazteko: EPOIE ereduak, gizartearen eta ingurunearen arteko harremanak aztertzen dituenak: Eragileak, Presioak, Ondorioak, Inpaktuak, Erantzunak (gaztelaniazko APEIR: Agentes, Presiones, Efectos, Impactos, Respuestas; ingelesezko DPSIR: Driving forces, Pressures, States, Impacts, Responses)

SWOT ANALYSIS

	Helpful to achieving the objective	Harmful to achieving the objective
Internal origin (attributes of the organization)	S Strengths	W Weaknesses
External origin (attributes of the environment)	O Opportunities	T Threats

Arabako Errioxako Paisaiaren Katalogoa eta Gidalerroak

Fortalezas

AF Laguardia (Rioja Alavesa). Diagnóstico. Mesas con agentes

Alto potencial de vistas
hacia las SIERRAS.

TRADICIÓN Y RECURSOS
producción vitivinícola

Red de caminos rurales
= gran ACCESIBILIDAD Y
CONEXIÓN entre zonas

Paisaje
SINGULAR
predominio viñedos

Medio natural muy valioso y
con alto POTENCIAL

Importante PATRIMONIO

Papel del RÍO EBRO
como vertebrador

AMIA analisia: Ahulguneak, Mehatxuak, Indarguneak, Aukerak

Arabako Errioxako Paisaiaren Katalogoa eta Gidalerroak

Debilidades AF Laguardia (Rioja Alavesa). Diagnóstico. Mesas con agentes

Paisaje simplificado y demasiado

HOMOGÉNEO

GRAVERAS
abandonadas

Riberas del Ebro deterioradas

Desaparición de los **OLIVOS**

EROSIÓN en cerros no cultivados

Monocultivo VID

Muchos vertederos y escombreras

paisaje **periurbano**
degradado: lonjas agrícolas bodegas, urbanizaciones, etc

AMIA análisis: **Ahulguneak**, Mehatxuak, Indarguneak, Aukerak

Arabako Errioxako Paisaiaren Katalogoa eta Gidalerroak

Amenazas AF Laguardia (Rioja Alavesa). Diagnóstico. Mesas con agentes

Desaparición **GANADERÍA**

desaparición de **los olivos**

Desarrollo urbanístico incontrolado

Impacto visual de instalaciones =**BALSAS**

Descenso de acuíferos

Deterioro cauces fluviales por pesticidas

NUEVAS INFRAESTRUCTURAS: campos de golf, aerogeneradores, etc.

Patrimonio ARQUEOLÓGICO aún por descubrir

Paisaje **MONÓTONO**

AMIA análisis: Ahulguneak, **Mehatxuak**, Indarguneak, Aukerak

Arabako Errioxako Paisaiaren Katalogoa eta Gidalerroak

Oportunidades

AF Laguardia (Rioja Alavesa). Diagnóstico. Mesas con agentes

Puesta en valor y protección del medio natural

INTEGRACIÓN VISUAL de bodegas, edificaciones agropecuarias e industrias en general.

Actividad TURÍSTICA ligada a los valores paisajísticos

DIVERSIDAD de actividades

valor de los elementos construidos (perfil de los pueblos, importancia de cascos viejos, guardavides ...),

Puesta en valor de los elementos protegidos

recuperación del río Ebro

NUEVAS INFRAESTRUCTURAS: campos de golf, aerogeneradores,, etc.

Protección, restauración y puesta en valor del **patrimonio arqueológico**

Compatibilizar actividad agrícola y ecología

AMIA analisia: Ahulguneak, Mehatxuak, Indarguneak, **Aukerak**

European Environment Agency-ren DPSIR-eredua

The DPSIR framework used by the EEA

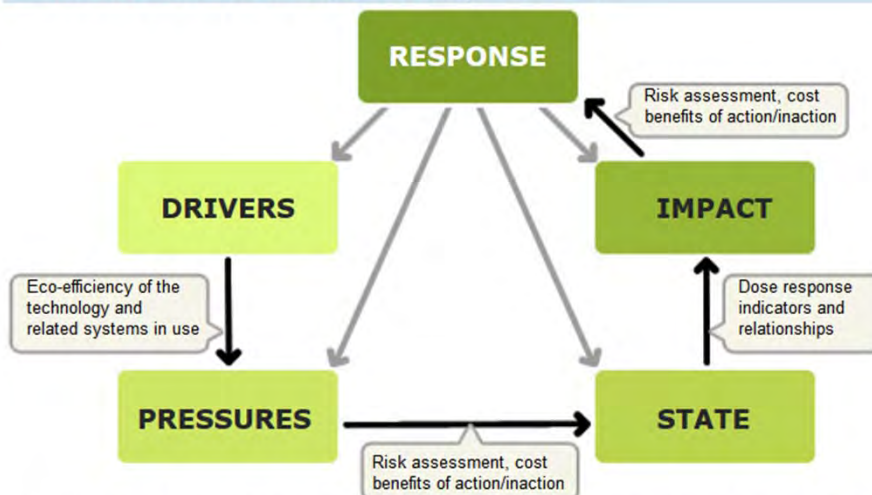

This model describes a dynamic situation, with attention for the various feedbacks in the system. By their nature, indicators take a snapshot picture of a constantly changing system, while the assessments that accompany the indicators can highlight the dynamic relations (Bosch and Gabrielson 2003).

EPOIE eredua: Eragileak, Presioak, Ondorioak, Inpaktuak, Erantzunak

European Environment Agency-ren DPSIR-eredua

AF Laguardia (Rioja Alavesa). Diagnóstico. Mesas con agentes

El modelo APEIR (Agentes, Presiones, Efectos, Impactos, Respuestas)

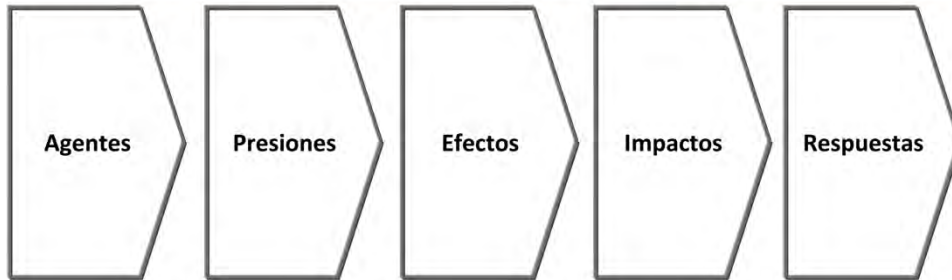

EPOIE eredua: Eragileak, Presioak, Ondorioak, Inpaktuak, Erantzunak

ERAGILEAK	PRESIOAK	ONDORIOAK	PAISAIAREN ETA BIZTANLERIAREN GAINEKO INPAKTUA	EMAN DAITEZKEEN ERANTZUNAK	
Nekazaritza	Mahastzaintza hedatzea eta areagotzea	Erpanda naturalak ondzea, eremu eta koridore biologikoetako bilbe naturala murriztea	Paisaiaren testura sinplifikatzea Biosizitasuna galtzea	LPPn, mahastien arteko natura interesitzaok babesteko estatusa jasotzea	
		Lursail-ehuna sinplifikatzea	Paisaiaren konplexutasuna eta testura sinplifikatzea		
		Bestelako ohiko laboreen gaineko eragina: olibak, almendrak, eta abar	Labore-banetatzea murriztea; paisaiaren konplexutasuna eta testura sinplifikatzea, ekozpenaren urakortasuna areagotzea, merkatuaren egoera kontrakoak bada		
		Abeltzaintza estentsiboaren gaineko eragina, larre-eremuak murriztearen ondorioz	Abeltzaintza estentsiboarekin lotura duten erakuntzako elementuak galtzea Erabilerak eta usadioak sinplifikatzea		
		Aurkitzeko dagokeen ondarearen gaineko eragina	Kultura- eta historia-ondareko elementuak galtzeko arriskua		
		Efluentesak isurtzea hiru ingurumen-bektoreetara: airera, uretara eta lurzorura	Airea aldi baterako kutsatzea, azaleko eta lurpeko ura kutsatzea, eta lurzorua kutsatzea		Euskal Autonomia Erkidegoko Ingurumen Jarduera Onen Kodea aplikatzea nekazaritza
		Ureztatzeak idolak egitea	Paisaiaren ikuspenean sartzea		LPPn ureztatzeak idolen kokapenari eta diseinuari buruzko arauak jasotzea
Ardogintza: upategiak	Ardogintza: upategiak	Lurpeko ura ateratzea zundaketen bidez	Akuiferoaren gehiegizko ustiapena, geroz freatikoa gutxitzea, erreken emaria gutxitzea Idortasuna landare-estalduran	Zundaketa gutziak legezkoak izatea exijitzea; uraren balantzea kontrolatzea, ateratzen den urak gairiditu ez dezan akuiferoaren urteko kargagaitasuna	
		Upategien erakuntza sakabanatua	Erakintza tipologia berria sartzea Paisaia bisualki aldatzea	LPPn sartzea upategi-erakintza berezien kokapenari eta diseinuari buruzko arauak	

Arabako Errioxako Paisaiaren Katalogoa eta Gidalerroak

DPSIR-ereduaren arabarako azterketa-taula

ERAGILEAK	PRESIOAK	ONDORIOAK	PAISAIAREN ETA BIZTANLERIAREN GAINEN INPAKTUA	EMAN DAITEZKEEN ERANTZUNAK
Turismoa	Gaiko turismoa: artoarena, hegaztiarena, mikologiatza...	Paisaiako zenbait elementutan eta eremutan pilaketa. Suak hartzeko arriskua agertzea. Hondakinak bertan uztea	Eremu zehatzak degradatzea, erabileren kongestioagatik. Nahigabe edo nahita eragindako suteak.	Baliabide arpagarriaren 'edukiera' (zenbat pertsona/eguneko) ezartzea, eta hori betetzeko exijitza turismo-eragileei; turistei gizalegezko jokabidea exijitzea.
Industria eta logistika	Industrialdeak eta horietan nabekak erakitzea		Paisaia-oinarriaren degradazioa, eta intrusio fisikoa paisaian: bisuala, sonuarena, usaiarena, eta abar. Herrien identitate-erabileraren definizioz dituzten balio urbanistiko eta arkitektonikoak aldatzea.	LPPn industria-garapenean paisaian duten eraginei buruzko zuzentzarauk sartzea. Industrialdeen kudeatzaileei ingurumen-integratzaileko proiektuak exijitzea.
Hiri-erakuntza herri-ingurua	Bizitegiak erakitzea herri-ingurua.	Landa-lurretan eraikin asko egotea, eta horiek testuingururik kanpoko hainbat lipologiatakoak izatea.		
	Instalazioak azpiegiturak, eta bestelakoak erakitzea herri-ingurua.			
	Bigarren bizitegia erakitzea herri-ingurua eta landa-eremua.	Hingintzen eta bizimoduaren aldetik tradizio historikoarekin loturak ez duten hiri-agregakinek sartzea.	Paisaian bistaren gainean izan diren eraginagailuko degradazioa, herriaren erabileraren eta ohi-turismoaren arrotzak diren bizimoduak eta portaerak sustatzea.	Erabileraren mota horiek non eta nola baimenduko diren eta portaerak buruzko zuzentzarauk lantzea.
		Hingintza-zerbitzuen eskaintza areagotzea, gehiegizko ur-konsumoa familia bakoitzeko elxebizitzetan, norberaren ibilgailuan erabiltzea bultzatzea, eta abar.	Ibilgailu pribatu gehiegi egotea, kutsagarriak botatzea, eta abar.	
Golf-zelaia egitea, bigarren bizitegiaren urbanizazioa loturik.	Lurren erabilerak eta ekosistema naturalak giro artifizialekin ordezkatzeko. Ur-konsumo handia belardiak ureztatzen.	Paisaia-oinarria aldatzea, herriaren pertzepzioa aldatzea, erabiltzaileen eta beste onuradunen balorazio positiboaren eta hainbat gizarte-segmenturen balorazio negatiboaren arteko gatazka.		

Arabako Errioxako Paisaiaren Katalogoa eta Gidalerroak

DPSIR-ereduaren araberrako azterketa-
taula

Arabako Errioxako Paisaiaren Katalogoa eta Gidalerroak

ERAGILEAK	PRESIOAK	ONDORIOAK	PAISAIAREN ETA BIZTANLERIAREN GAINEN INPAKTUA	EMAN DAITEZKEEN ERANTZUNAK
Herrietako bizilagunak	Bizimodu eta aprobetxamendu tradizionalak teknologia berriekin (TB, Internet, eta abar) eta balio berriekin ordeztzea.	Herrien hurbileko ohiko baratzeak eta horiekin lotura duen kultura bertan behera uztea	Balio eta interes handiko ondare historikoa, kulturala eta ekoizpenekoak galtzea. Paisaiaren testura sinplifikatzea.	Udalek herrietako baratze historikoak berreskuratzeko programak eta proiektuak bultzatzea.
Energia-erlako enpresak	Haize-energia baliatzea.	Aerosorgailuen inguruko proiektuak, elektrizitatea garraiatzeko sareak eta zerbitzu-bideak garatzea, eta industrialdeak erakitzea.	Aerosorgailuei dagokienez: ikuspen-inpaktuaren inguruko balorazio desberdinak daude herriaren aldetik; hegazti-faunaren gaineko eragina. Elektrizitatea garraiatzeko sareei dagokienez: paisaiaren ikuspenaren intrusio handia.	Halako erabilerak non eta zein baldintzetan onartuko diren, eta nola kudeatuko diren zehaztuko dituzten zuzentzarauk lantzea.

DPSIR-ereduaren araberrako azterketa-
taula

4. OBJETIVOS ESPECÍFICOS APLICABLES A TODO EL ÁREA FUNCIONAL

4.1 CONSERVAR los valores ambientales, culturales, visuales y perceptivos del paisaje, para evitar su deterioro o pérdida

OBJETIVO 1	Conservar la heterogeneidad textural que refleja la diversidad del medio físico, de los usos del suelo y del tejido parcelario, evitando la homogeneización y la banalización.
DESCRIPCIÓN	La mayor parte del terreno del área funcional muestra una textura matricial, es decir, dominada por la presencia continua de la vid en las pseudocampiñas de este cultivo o del cereal en las pseudoestepas cerealistas; y geométrica a causa de los linderos de las parcelas y de las hileras de la vid. Pero existe otra textura en mosaico, sin una dominancia clara, que introduce complejidad y variedad, añadiendo valor al paisaje, y que se da de forma más patente en el Este del área funcional.
Instrumento planificación o política sectorial	Planeamiento Territorial y Política Agraria
MEDIDAS	<ul style="list-style-type: none"> La concentración parcelaria tendrá que someterse a un estudio específico de los perjuicios que supondría para la matriz de vegetación natural, quedando excluidas de la concentración las zonas en las que dicha matriz se consideren fundamental Mantener, en caso de concentración parcelaria, los muretes de piedra, frutales, ribazos y otras lindes existentes que forman parte de la riqueza textural del paisaje y diseñar una nueva estructura de intersticios que agrupen los que se conserven y los que se quieran crear Mantener el microrrelieve característico de este territorio, controlando y vigilando de manera más exhaustiva las licencias concedidas a los movimientos de tierra y desmontes Incentivar la variedad de cultivos frente al monocultivo de la vid Incentivar la presencia de frutales en las lindes de las parcelas Instar a la adecuación a la topografía del terreno de los nuevos abancalamientos Controlar estrictamente el uso del fuego como técnica de eliminación de malezas y restos vegetales por parte de los agricultores
INDICADORES	<ul style="list-style-type: none"> % de reducción de la superficie de la matriz natural Nº de licencias concedidas por el Ayto. para el movimiento de tierras Nº de frutales plantados Nº permisos concedidos a los agricultores para quemar rastrojos
que podrían utilizarse para avanzar hacia el objetivo	

Arabako Errioxako Paisaiaren Katalogoa eta Gidalerroak

Area Funtzional osoan lortzeko 15 helburu espezifiko eta horiek neurtzeko eta kontrolatzeko adierazleak

Arabako Errioxako Paisaiaren Katalogoa eta Gidalerroak

OBJETIVO 2	Armonizar la zona de transición entre el cultivo y el bosque natural
DESCRIPCIÓN	Establecer límites claros entre los cultivos y la vegetación natural que se desarrolla en la ladera de la sierra de Cantabria y de Toloño.
Instrumento planificación o política sectorial	Planeamiento Territorial y Políticas Agraria y Política de Conservación de la Naturaleza
MEDIDAS	<ul style="list-style-type: none"> Control exhaustivo por parte de la guardería forestal de la roturación no permitida Restringir la expansión de los cultivos a partir de una determinada banda de cota Fomentar la evolución ecológica de las masas forestales en las laderas de la sierra, que presentan abancalamientos abandonados para evitar la erosión y afianzar un paisaje forestal Insertar las parcelas antes cultivadas por encima de la cota establecida, en los programas de reforestación de tierras agrícolas.
INDICADORES	Superficie reforestada
que podrían utilizarse	Realidad de la inclusión de la medida en el Planeamiento Urbanístico

Area Funtzional osoan lortzeko 15 helburu espezifiko eta horiek neurtzeko eta kontrolatzeko adierazleak

OBJETIVO 3	Promocionar la cultura del vino y del olivo y potenciar las sinergias positivas que se dan entre estas actividades y la calidad paisajística
DESCRIPCIÓN	La histórica cultura del vino en toda la comarca, y del olivo en el Este, ha permanecido hasta la actualidad, conformando un paisaje con carácter, coherente y atractivo, que gracias a una adecuada gestión pública y de las actividades privadas, da prestigio a la cuadrilla; lo que finalmente se ha de reflejar en resultados económicos para el conjunto del área funcional.
Instrumento planificación o política sectorial	Planeamiento Territorial, Política Agrícola
MEDIDAS que podrían utilizarse para avanzar hacia el objetivo	<ul style="list-style-type: none"> • Forjar una imagen de marca territorial de calidad del vino y su paisaje, promovida por los distintos organismos locales y regionales en diversos medios • Crear una denominación de origen de aceite de la Rioja Alavesa para dar salida a la producción de aceite en mercados de calidad • Recuperar la iniciativa de un trujal modernizado para la comarca, emulando el existente en Moreda de Álava, o bien aprovechando sus instalaciones • Asegurar la presencia de variedades de olivo y vid autóctonas, así como, la presencia del olivo en la mitad oriental de la Comarca • Desarrollar eventos (ferias, congresos...), publicaciones (guías sobre el vino y el olivo y su paisaje) y difundir las fiestas como elementos de divulgación de la cultura del vino propia de la zona • Promover el comercio de "Puertas Abiertas" • Favorecer las bases para el desarrollo de convenios de colaboración que den lugar a paquetes turísticos, mediante la colaboración de los bodegueros, hoteleros y demás agentes locales • Expandir el cultivo olivo en los municipios de Oyón y Yécora
INDICADORES que podrían utilizarse	<p>Nº de medios destinados a la campaña de marketing</p> <p>Nº de ferias y congresos desarrollados en alguno de los municipios de la Rioja alavesa</p> <p>Nº de establecimientos que desarrollan actividades de puertas abiertas y visitas guiadas que se realizan al día</p>

Arabako Errioxako Paisaiaren Katalogoa eta Gidalerroak

Area Funtzional osoan lortzeko 15 helburu espezifiko eta horiek neurtzeko eta kontrolatzeko adierazleak

Arabako Errioxako Paisaiaren Katalogoa eta Gidalerroak

4.2 INTEGRAR en el paisaje los desarrollos urbanos, especialmente los periurbanos y los apoyados en las vías de acceso

OBJETIVO 4	Disponer de un sistema de regulación y control sobre la construcción de "pabellones" en el medio rural. Homogeneizar las construcciones nuevas permitidas, en cuanto a colores, materiales, formas y volúmenes. Favorecer su concentración en áreas concretas próximas a los núcleos
DESCRIPCIÓN	Las medidas irán dirigidas hacia su regulación y ordenación (para evitar la sensación de desorden derivada de su ubicación en cualquier parte); y de criterios estéticos que potencien una imagen de valor de éstos en la unidad.
Instrumento planificación o política sectorial	Planeamiento Territorial y Planeamiento Urbanístico
MEDIDAS que podrían utilizarse para avanzar hacia el objetivo	<ul style="list-style-type: none"> • Disponer unas normas en el planeamiento territorial y urbanístico que regulen los aspectos estéticos básicos de las construcciones. Establecer unos criterios estéticos sencillos y de fácil cumplimiento • Promover proyectos de integración paisajística de las naves y bodegas existentes de mayor impacto visual
INDICADORES que podrían utilizarse	<p>Realidad de la inclusión de la medida en el Planeamiento Urbanístico</p> <p>Nº de naves y bodegas sobre las que se han desarrollado proyectos de integración paisajística</p>

Area Funtzional osoan lortzeko 15 helburu espezifiko eta horiek neurtzeko eta kontrolatzeko adierazleak

Arabako Errioxako Paisaiaren Katalogoa eta Gidalerroak

OBJETIVO 5	Orientar la construcción de campos de golf sobre los espacios o paisajes degradados y como una actividad recuperadora de ellos
DESCRIPCIÓN	Es un hecho que los campos de golf solo se justifican económicamente cuando se acompañan de una nueva urbanización, generalmente de segunda residencia, desconexa de los núcleos de población. Esta práctica es la que desea corregir o evitar el objetivo enunciado, pero además utilizarlos como elemento de recuperación paisajística. El proyecto de campo de golf en Laguardia no se ajusta a estos criterios, por lo que se desaconseja su construcción.
Instrumento planificación o política sectorial	Planeamiento Territorial y Planeamiento Urbanístico
MEDIDAS que podrían utilizarse para avanzar hacia el objetivo	<ul style="list-style-type: none"> Orientar la construcción de los campos de golf en las próximas a los núcleos de población, preferentemente en las zonas degradadas. Anexar las nuevas urbanizaciones a los núcleos, manteniendo el carácter compacto del núcleo.
INDICADORES que podrían utilizarse	Realidad de la inclusión de la medida en el Planeamiento Urbanístico

Area Funtzional osoan lortzeko 15 helburu espezifiko eta horiek neurtzeko eta kontrolatzeko adierazleak

Arabako Errioxako Paisaiaren Katalogoa eta Gidalerroak

5. OBJETIVOS ESPECÍFICOS PARA CADA UNIDAD DE PAISAJE

5.1 OBJETIVOS DE PAISAJE PARA LA UNIDAD 1: SIERRA DE CANTABRIA Y DE TOLOÑO

5.1.1 CONSERVAR los valores ambientales, culturales, visuales y perceptivos del paisaje, para evitar su deterioro o pérdida

OBJETIVO 16	Preservar la integridad actual de sus componentes paisajísticos, en especial de la matriz textural de bosques mediterráneos y atlánticos
DESCRIPCIÓN	Se reconoce por todos la espectacularidad de la sierra por su forma, su textura y su carácter predominantemente natural, así como su relevancia como fondo escénico que cierra por el norte el área funcional. Todo ello aconseja la conservación estricta de sus componentes paisajísticos evitando su alteración directa o indirecta por la penetración de elementos y actuaciones que distorsionen tal carácter.
Instrumento planificación o política sectorial	Planeamiento Territorial, Política de Conservación de la Naturaleza y Política Forestal
MEDIDAS que podrían utilizarse para avanzar hacia el objetivo	<ul style="list-style-type: none"> Promover la inclusión del conjunto de la sierra como Parque Natural o figura de similar grado de protección por el organismo regional competente Elaborar un Plan de Ordenación Recursos Naturales (PORN), donde se incluyera un proyecto de ordenación forestal que preservara la cubierta arbórea con su actual composición de bosque atlántico y mediterráneo
INDICADORES que podrían utilizarse	Realidad de la inclusión como Parque Natural

Paisaia-unitate bakoitzean lortzeko helburu espezifikoak eta horiek neurtzeko eta kontrolatzeko adierazleak

5.11 OBJETIVOS DE PAISAJE PARA LA UNIDAD 11: NÚCLEO Y PERIURBANO DE LAGUARDIA

5.11.1 INTEGRAR en el paisaje los desarrollos urbanos, especialmente los periurbanos y los apoyados en las vías de acceso

OBJETIVO 38	Conservar el carácter compacto del núcleo -conteniendo el crecimiento desordenado y favoreciendo la colmatación del tejido urbano preexistente- así como cohesionar los nuevos desarrollos urbanos, situados en la base del cerro, con el casco histórico
DESCRIPCIÓN	Definir, a través de elementos urbanos "de borde", unos límites conspicuos para el crecimiento futuro, evitándose que se construya de forma dispersa y descontrolada en el entorno del municipio y favorecer la colmatación del tejido urbano de su interior Articular la parte antigua, con los desarrollos actualmente inconexos del pie del collado, a través de proyectos de integración de las carreteras A-124, A 3202 y A 3128, en su tramo urbano. Estas travesías, al disponer de límite de 50 km hora, deben parecerse a calles urbanas, disponiendo de badenes y control de velocidad a la entrada del municipio. Además, debe estrecharse la conexión física entre la parte baja y alta de la población.
Instrumento planificación o política sectorial	Planeamiento Territorial y Urbanístico.
MEDIDAS que podrían utilizarse para avanzar hacia el objetivo	<ul style="list-style-type: none"> Definir una ronda "verde", abarcando aproximadamente: la A 3202 por el sur, la urbanización Chocolateros y las parcelas de la base del collado por el oeste, la A 3228 por el norte, y el límite de las actuales parcelas de huertos por el Este, hasta llegar a la A-124 Clasificar como no urbanizables las parcelas inmediatas, agrarias y forestales, que rodean a este perímetro Limitar la clasificación de nuevas zonas urbanizables, mientras existan solares sin urbanizar en la población. Principalmente, la urbanización Chocolateros, y los diversos desarrollos urbanos situados al pie del collado, y vinculados a las carreteras y travesías, A-124, A 3202, A 3128 Desarrollar un Plan Especial de integración de las travesías urbanas, y de la parte alta y baja de la población Disponer más escaleras peatonales y conexiones físicas, que ligen los principales accesos de la muralla y la parte alta, con las calles y entornos principales de la parte baja y el pie del collado
INDICADORES que podrían utilizarse	Inclusión real en el planeamiento

**Arabako
Errioxako
Paisaiaren
Katalogoa eta
Gidalerroak**

Paisaia-unitate bakoitzean lortzeko helburu espezifikoak eta horiek neurtzeko eta kontrolatzeko adierazleak

PTP DE LAGUARDIA (RIOJA ALAVESA)

2ª Modificación del Plan Territorial Parcial del área funcional de Laguardia (Rioja Alavesa), relativa a las determinaciones del paisaje. Aprobación inicial

 **Orden de 28 de octubre de 2016**, de la Consejera de Medio Ambiente y Política Territorial, por la que se aprueba inicialmente la 2ª modificación del Plan Territorial Parcial del Área Funcional de Laguardia (Rioja Alavesa), relativa a las determinaciones del Paisaje.(BOPV de 17 de noviembre de 2016)

> [Documento técnico](#)

>  [Documento ambiental estratégico \(PDF, 32 MB\)](#)

Esta segunda modificación incorpora al PTP de Laguardia (Rioja Alavesa) las Normas de Ordenación relativas a las Determinaciones del paisaje que recogen el conjunto de las disposiciones y propuestas a las que el Plan les confiere carácter normativo.

1- MEMORIA

El Decreto 90/2014, de 3 de junio, sobre protección, gestión y ordenación del paisaje en la ordenación del territorio de la Comunidad Autónoma del País Vasco establece los instrumentos para la integración del paisaje y su desarrollo como una dimensión específica de la ordenación del territorio, en consonancia con lo promulgado por el Convenio Europeo del Paisaje aprobado por el Consejo de Europa en el año 2000.

El citado Decreto regula, entre otros, instrumentos como los Catálogos del paisaje, que consisten en documentos de carácter descriptivo y prospectivo que abarcan la totalidad de cada área funcional y del que se derivan los Objetivos de calidad paisajística, las Unidades de paisaje y las Áreas de especial interés paisajístico, así como las Determinaciones del paisaje. Concretamente, las Determinaciones del paisaje son disposiciones normativas de carácter recomendatorio que tienen por objeto la consecución de los objetivos de calidad paisajística y la vocación de ser incorporadas al correspondiente Plan Territorial Parcial (PTP).

2- NORMAS DE ORDENACIÓN

ÍNDICE

- Artículo 1.- Objeto de las Determinaciones del paisaje
- Artículo 2.- Unidades de Paisaje
- Artículo 3.- Áreas de Especial Interés Paisajístico
- Artículo 4.- Objetivos de calidad paisajística
- Artículo 5.- Determinaciones del Paisaje
- Artículo 6.- Determinaciones relativas a los rasgos paisajísticos y los valores identitarios del área funcional.
- Artículo 7.- Determinaciones relativas a la coherencia y las sinergias entre el medio físico y los usos.
- Artículo 8.- Determinaciones relativas a los núcleos históricos y a la transición campo-ciudad.
- Artículo 9.- Determinaciones relativas a las nuevas infraestructuras y a otros elementos de gran impacto paisajístico.
- Artículo 10.- Determinaciones relativas a la regulación de construcciones en suelo no urbanizable.
- Artículo 11.- Determinaciones relativas a los suelos para actividades económicas, principalmente industriales.
- Artículo 12.- Determinaciones relativas a los itinerarios, las rutas y los miradores del paisaje.
- Artículo 13.- Determinaciones relativas a la gestión del patrimonio cultural.
- Artículo 14.- Determinaciones relativas al recurso hídrico y la gestión de arroyos y riberas.
- Artículo 15.- Determinaciones relativas a la instrumentación para una participación activa de la población.
- Artículo 16.- Aplicación y desarrollo de las Determinaciones del paisaje
- Artículo 17.- Aplicación y desarrollo de la legislación sectorial

Artículo 2.- Unidades de Paisaje

1.- En el Área funcional de Laguardia se distinguen quince Unidades de paisaje, ámbitos paisajísticamente coherentes sobre los que resulta oportuno establecer un régimen de protección, gestión y ordenación paisajística.

2.- Las quince Unidades de paisaje del Área funcional de Laguardia son las siguientes:

- a) Sierra de Cantabria y de Toloño
- b) Estepa cerealista de la Sonsierra.
- c) Viñedos de la Rioja Alavesa.
- d) Complejo de los arroyos San Ginés, Uneba, Pilas y Viñaspre.
- e) Pseudocampiña de viñedo y olivar de Lanciego.
- f) Complejo de terrazas y taludes del Ebro.
- g) Complejo de valles de los arroyos Yécora, Barriobusto y Labraza.
- h) Montes de Labraza.
- i) Hoya de Salinillas de Buradón.
- j) Complejo fluvial del Ebro y sus riberas.
- k) Núcleo y periurbano de Laguardia.
- l) Núcleo y periurbano de Labastida.
- m) Núcleo y periurbano de Elciego.
- n) Núcleo y periurbano de Oyón-Oion.
- o) Corredor industrial de "Casablanca" y "el Carrascal".

5

Artículo 3.- Áreas de Especial Interés Paisajístico

1.- En el Área funcional de Laguardia se identifican 14 Áreas de Especial Interés Paisajístico para las que se recomienda la elaboración de Planes de Acción del Paisaje que determinen las actuaciones para la protección, la gestión y la ordenación del paisaje.

2.- Las Áreas de Especial Interés Paisajístico del área funcional son las siguientes:

- a) Zonas de alta exposición visual e hitos de la Sierra.
- b) Complejo de lagunas y humedales de Laguardia.
- c) Cerros significativos del complejo del Ebro.
- d) Cantiles y riscos del Ebro.
- e) Aterrazamientos de Labraza.
- f) Matriz natural de la campiña.
- g) Masas arbóreas singulares.
- h) Corredores ecológicos y visuales de los arroyos.
- i) Zona de concentración de yacimientos arqueológicos.
- j) Huertas de los pueblos.
- k) Diseminado de los núcleos.
- l) Cascos históricos.
- m) Graveras y canteras.
- n) Zonas industriales.

2.- La delimitación de las Áreas de Especial Interés Paisajístico se grafía en el "Mapa de las Áreas de Especial Interés Paisajístico" del Anexo III.

Artículo 4.- Objetivos de calidad paisajística

1.- Los objetivos de calidad paisajística para promover la protección y conservación del paisaje del Área funcional de Laguardia son los siguientes:

- a) Conservar los valores ambientales, culturales, visuales y perceptivos del paisaje.
- b) Integrar en el paisaje los desarrollos urbanos, especialmente los periurbanos y los apoyados en las vías de acceso.
- c) Mantener, mejorar y restaurar el paisaje del suelo rural o espacio no urbano.
- d) Articular de forma armónica los paisajes de los espacios de contacto entre lo urbano y lo rural.
- e) Detener y recuperar las degradaciones paisajísticas.
- f) Poner en valor los aspectos ambientales, culturales, visuales y perceptivos.
- g) Crear paisajes en las zonas donde se haya perdido totalmente la imagen propia y original

Artículo 6.- Determinaciones relativas a los rasgos paisajísticos y los valores identitarios del área funcional.

Las determinaciones relativas a los rasgos paisajísticos y los valores identitarios del área funcional consisten en:

- 1.- Promover la conservación de los siguientes elementos singulares vegetales de la campiña:
 - a) Los ribazos y linderos que separan las parcelas de cultivo, evitando especialmente la quema de estos elementos. Los más significativos se encuentran contenidos en el Área de Especial Interés Paisajístico "Matriz natural de la campiña".
 - b) Los bosques incluidos en el Área de Especial Interés Paisajístico "Masas arbóreas singulares".
 - c) Los bosquetes y árboles aislados (frutales y retazos de bosque de galería en su mayoría) en la Unidad de Paisaje: "Complejo de los arroyos San Ginés, Uneba, Pilas y Viñaspre".
2. Cuidar la ubicación y el diseño (morfología, materiales y colores) de cualquier elemento nuevo en las zonas identificadas como de alta exposición visual en el Catálogo.
3. Evitar, en lo posible, cualquier nueva edificación e infraestructura visible en las Áreas de Especial Interés Paisajístico "Zona de alta exposición visual e hitos de la Sierra" y "Cerros significativos del complejo del Ebro".
4. Evitar la ubicación dispersa de nuevas antenas y repetidores en la sierra, y cuando fueran imprescindibles o estuvieran ya autorizadas se concentren en las zonas en que existen otras, principalmente en el área del puerto de San León.
5. Evitar la expansión de los cultivos sobre la actual vegetación forestal y de matorral de la sierra y fomentar la evolución ecológica de las parcelas de cultivo abandonadas en las laderas de la sierra, insertándolas en las masas forestales actuales, tal como aparecen grafadas en el Catálogo.
6. Evitar, en puntos de alta fragilidad, cualquier tipo de construcción, especialmente en los corredores de los arroyos y, cuando fueran imprescindibles, integrarlas adecuadamente en el entorno.
7. Promover una imagen de marca territorial que vincule productos de Rioja Alavesa con el paisaje.

Artículo 10.- Determinaciones relativas a la regulación de construcciones en suelo no urbanizable.

Las determinaciones relativas a la regulación de construcciones en suelo no urbanizable consisten en:

- 1.- Regular estéticamente las construcciones agrarias en suelo no urbanizable mediante las ordenanzas municipales, distinguiendo entre bodegas de cosechero y grandes bodegas, según la definición de la Primera Modificación del PTP de Laguardia (Rioja Alavesa).
- 2.- Limitar la ocupación o afección irreversible con edificaciones, en ámbitos catalogados por su interés paisajístico o de elevada fragilidad o intervisibilidad. Para ello se tendrá especial cuidado en la selección del emplazamiento y la protección de determinados ámbitos de marcada singularidad o fragilidad.
- 3.- Establecer una gama de colores en paramentos y cubierta, preferiblemente entre ocre y marrón.
- 4.- Priorizar la construcción de campos de golf en los espacios o paisajes degradados, cumpliendo tanto su función recreativa como regeneradora.
- 5.- Promover Estudios de integración paisajística de las construcciones aisladas existentes o futuras de gran impacto visual situadas en suelo no urbanizable.

EL PAÍS PAÍS VASCO SUSCRÍBETE

La Diputación frena el futuro campo de golf de Labastida

Suspende la cesión de terrenos para 750 viviendas y el complejo deportivo

f t

TXEMA G. CRESPO
Vitoria - 29 DIC 2009

Golf & Wine, el proyecto de campo de golf y urbanización de 750 viviendas que impulsa el Ayuntamiento de Labastida recibió el pasado 21 de diciembre un nuevo varapalo institucional. La Diputación de Álava ha solicitado al Consistorio que suspenda todos los acuerdos que han llevado a la cesión de terrenos públicos para la construcción del complejo en las faldas de la sierra de Toloño. El departamento foral de Agricultura "ha constatado" que se trata de "parcelas catalogadas como Monte de Utilidad Pública y que conservan su condición de inalienabilidad". El Ayuntamiento alavés dispone ahora de 30 días para paralizar todos los procedimientos.

Sin embargo, el equipo de gobierno de la villa riojana alavesa ha hecho caso omiso a la solicitud de la Diputación. Dos días después de recibir el escrito foral, el pasado 23 de diciembre el alcalde, Iosu Landa, un tráfuga del PNV que ostenta el cargo con el respaldo del PP, convocaba a los concejales para proporcionarles la nueva redacción del PGOU de Labastida.

El alcalde, un tráfuga del PNV, echa un pulso y se resiste a la orden

En lo que supone un pulso con la Diputación y con otros informes contrarios del Gobierno vasco, Landa mantiene ese plan que implica la reordenación de cerca de un millón de metros cuadrados para la urbanización



NEWSLETTERS
Recibe la mejor información en tu bandeja de entrada

ARCHIVO

SECCIONES

PRIMERA	INTERNACIONAL	ESPAÑA
ECONOMÍA	OPINIÓN	VIÑETAS
SOCIEDAD	CULTURA	TENDENCIAS
GENTE	OBITUARIOS	DEPORTES
PANTALLA	ÚLTIMA	

EDICIONES

Pensar que los campos de golf van solos es pretender desconocer (seguramente, a sabiendas) su modelo y su forma de financiación

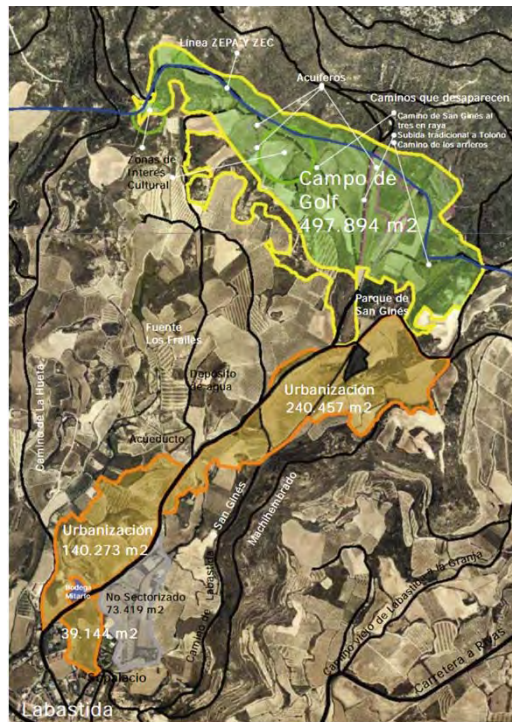

¿En serio esto tiene una «función regeneradora»?

Proyecto «Golf & Wine» de Labastida (2007-2009)

Compartir

Tuenti

Herramientas

- Enviar a un amigo
- Valorar
- Imprimir
- En tu móvil
- Rectificar

TRIBUNALES | Sentencia del TS

Un año y medio de cárcel por tratar de sobornar a un edil de EA en Laguardia

- El promotor Gregorio Ochoa ofreció hasta 120.000 euros
- El objetivo era que el concejal votase a favor de construir un campo de golf

Europa Press | Bilbao

Actualizado jueves 16/06/2011 21:18 horas

El Tribunal Supremo ha condenado al agente inmobiliario Gregorio Ochoa Torcal, como autor de un delito de cohecho activo, a las penas de un año, seis meses y un día de prisión, y cuatro años, seis meses y un día de inhabilitación especial para empleo o cargo público y multa de 180.000 euros, con responsabilidad subsidiaria de tres meses, por el intento de soborno a un edil de EA para que votase a favor de la construcción de un campo de golf en la localidad alavesa de Laguardia en 2007.

El alto Tribunal considera que "es evidente que el ofrecimiento de dinero para conseguir un concreto posicionamiento de un elegido del consistorio, constituye un acto de corrupción político-económica, por parte de quien hace el ofrecimiento, con independencia de que su ofrecimiento -como en este caso- no haya prosperado, porque ha habido un intento de corrupción a un funcionario público".

EAEko Paisaiaren Dekretua (2014)

INGURUMEN ETA LURRALDE POLITIKA SAILA

2623

90/2014 DEKRETUA, ekainaren 3koa, Euskal Autonomia Erkidegoko lurralde-antolamenduan paisaia babestu, kudeatu eta antolatzearen gainekoa.

1. artikulua.– Xedea.

Lurralde-antolamendua esparruan paisaia babestu, kudeatu eta antolatzeko bitartekoak ezartzea da dekretu honen xedea, eta, horrekin batera, paisaiaren gaineko sustapen, sentsibilizazio, trebakuntza eta ikerkuntzarako neurri egokiak ezartzea.

2. artikulua.– Helburuak.

EAEko herri-administrazioak eta EAEko sektore publikoko entitateek paisaiaren arloan izango duten jardunaren helburuak honako hauek dira, nagusiki:

- Berezko izaeragatik edo kultura-izaeragatik jardun espezifiko eta integratuak behar dituzten paisaien balioak kontserbatzea.
- Hiri-inguruetako paisaiak hobetzea: bereziki, aldirietakoak eta biztanle-guneetara sartzeko bideetakoak.
- Landa-inguruetako paisaiak zaindu, hobetu eta oneratztea.
- Paisaiak harmoniaz antolatzea, arreta berezia jarritz biztanle guztien eskurago daudenei, hiri- eta landa-inguruek elkar ukitzen duten eremuei eta lehorrak eta itsasoak elkar ukitzen duten inguruei.
- Lurraldearen gaineko esku-hartzeak egokiro integratzea paisaian: batez ere, azpiegituri eta ekonomia-jardueretarako eremuei dagozkien esku-hartzeak.
- Paisaiari balio ematea, ekonomia-faktore bereizgarri gisa eta turismorako baliabide gisa.
- Paisaiari balio ematea, Euskal Autonomia Erkidegoko gizartearen kulturaren proiektzio gisa eta, ondorioz, haren identitatearen adierazpen gisa.**
- Kulturaren zati diren bide tradizionalei balio ematea, paisaiara hurbildu eta hartaz gozatzeko puntu bikain gisa.

(EHko) Paisaia da Euskal Herriko giza-kulturaren edo identitatearen adierazpena.

(eta hori esaten da lurralde-antolakuntzaren esparrutik)

Denok erabili dugu inoiz paisaia hitza. «A zer paisaia polita» moduko esaldien bidez aurrean dugunaren ederra goresten dugu, gehienetan konturatu gabe norbaitek (nekazariak, abeltzainak, basozainak...) hura hala mantentzen duela, eta, ondorioz, paisaiak hitz egiten dugunean, azken finean, lurraldearen antolakuntza ari garela. Paisaia lurraldeaz (landaz, hiriaz, aldiriaz...) dugun pertzepzioa baita.

Pertzepzioa bisuala da bereziki, baina ez bakarrik. Hautemate subjektibo baten emaitza den heinean, paisaia usaimenaren eta entzumenaren bidez ere osatu daiteke. Atzerri bidaiatzen dugunean, esaterako, bertako ondare natural eta arkitektoniko bereziaz disfrutatzeaz gain, hango hizkuntzaren musikaltasuna ere gozaten dugu, tokiko nortasunaren eta identitatearen parte garrantzitsua delakoan. Neurri batean, hizkuntza paisaiaren zatitza jo daiteke, hortaz. Eta, euskara, horrenbestez, Euskal Herriko paisaiaren zati.

Paisaia ez denez argazki finko baten emaitza, ordea, hura babestu, antolatu eta kudeatu beharra dago. Lurraldeaz sorrarazten dugun pertzepzioa geure ekintzen arabera aldatu delako, zentzu batean edo bestean. Adibidez, zaila izango da baserriz eta larre berdez osatutako paisaia bisuala mantentzea lehen sektorea eraginkorki bultzatu gabe. Eta nekez eutsiko diogu euskarak eraturako entzumenezko paisaiari haren hitzunen habitata modu iraunkorrean babestu eta sustatu gabe.

Paisaia eta euskara

Turismoan ere pentsatuz...

...euskara desagertuko balitz Euskal Herriko paisaia berdin hautemango al lukete bisitariak?

Unai FdB, 2016: «Paisaia eta euskara», Gaur8: http://www.naiz.eus/eu/hemeroteca/gaur8/editio ns/gaur8_2016-06-11-07-00/hemeroteca_articles/paisaia-eta-euskara

Paisaia eta euskara

Ordenación Territorial se denominan Arnasgune. Por ello, se propone desde este Catálogo lo siguiente:

- Considerar el euskera como un AEIP, por lo tanto, delimitar los arnasgune como un lugar con una problemática a tratar.
- Incluir unos OCP y determinaciones destinados a limitar, en espacio y tiempo, las vías de comunicación y desarrollos importantes en arnasgunes y núcleos euskaldunes, por lo general, de escasa población, y por lo tanto, frágiles.
- Promover estudios al respecto a la hora de redactar el PGOU de un municipio. Este estudio, además de analizar la situación actual y futura del euskera, propondrá medidas correctoras, como ayudas a la euskaldunización, implantación en todas las administraciones públicas, etc. Tal como se recoge en el artículo 7.7 de la Ley 2/2016 de Instituciones locales de Euskadi:
En el procedimiento de aprobación de proyectos o planes que pudieran afectar a la situación sociolingüística de los municipios se evaluará su posible impacto respecto a la normalización del uso del euskera, y se propondrán las medidas derivadas de esa evaluación que se estimen pertinentes.
- De igual modo, se realizará un seguimiento de este tema a la vez que avanza el desarrollo del PGOU.

Nota: Es posible que el euskera pase a formar parte del Inventario de Bienes Culturales Inmateriales de la CAPV, redactado desde la Dirección de Patrimonio Cultural del dpto. de Educación, Política lingüística y Cultura.

Eusko Jaurilaritzarekin hitz egin ondoren (2016) Donostialdeko Paisaia Katalogoan euskara sartzeko zirraborra (AEIP: Área Especial de Interés Paisajístico; OCP: Objetivos de Calidad Paisajística)

PAISAJES INTANGIBLES (TAI) DONOSTIAKIN
DONOSTIALDEA BIDAZO A BERRIA ERREMU FUNTZIONALA

valles, en donde se estanca y condensa su humedad. Al amanecer es frecuente la formación de inversiones térmicas, aire frío abajo y más caliente encima, que impiden las turbulencias y el intercambio vertical de calor, con lo que las neblinas del fondo del valle pueden persistir muchas horas diurnas.

Por otra parte, las condiciones climáticas influyen indirectamente en la vegetación y usos del suelo presentes. Uno de los mejores exponentes para comprender la distinta distribución es la clasificación del territorio en pisos bioclimáticos según Rivas Martini. Permite caracterizar grandes áreas donde potencialmente pueden darse unas formaciones vegetales determinadas, como consecuencia de la distribución de precipitaciones y temperaturas. Esta distribución de precipitaciones y temperaturas influyen en características tan relevantes en la expresión de un paisaje vegetal como la estrategia adaptativa de las hojas (caducas, perennifolias, marcescentes, aciculares, planifolias, etc.), la existencia de formaciones con mayor o menor diversidad específica, el nivel de desarrollo de los estratos, etc.

En el Área Funcional se dan dos pisos bioclimáticos: colino y montaño. Estos pisos [bioclimáticos] se dividen según el índice ombotérmico anual, dependiente de las precipitaciones mensuales en función de la temperatura media de estos en número o hiper número.

9 PAISAJES INTANGIBLES

Los valores intangibles se caracterizan por ser aspectos del paisaje no apreciables a simple vista y que, sin embargo, modifican la forma en la que se percibe y valora un paisaje. Los de carácter identitario son los más difíciles de ajustar territorialmente dentro del Área Funcional, pues generalmente afectan a todo su territorio. Es el caso principalmente del euskera. En cambio otros paisajes 'intangibles' sí pueden percibirse en zonas concretas. Se han identificado:

- Paisajes históricos: primeros pobladores y Paisajes de batallas y guerras.
- La relación con el mar.
- El turismo: la época esplendorosa.
- El origen industrial.
- El paisaje gastronómico.

Complementan los paisajes intangibles dos que también afectan en buena medida a todo el territorio. Son los relacionados con la idea simbólica del territorio, como son los paisajes mitológicos o el conjunto de expresiones artísticas del paisaje. Finalmente existen otros aspectos que pueden ser considerados intangibles, puesto que su percepción no es directa, pero que han sido evaluados en el estudio de otros componentes. Es el caso del aspecto ecológico o del ganado. El primero es inherente botánicamente a las categorías de vegetación y uso del suelo, sin embargo la presencia de fauna silvestre que se puede percibir dentro de las distintas formaciones es variable y depende de su vez de otras circunstancias como la localización, grado de desarrollo, etc. En el apartado de valoración se analiza este aspecto que, si bien no es determinante en la identificación del paisaje, sí lo puede ser en su valoración. El segundo tiene que ver con los 'paisajes vivos' por la presencia de ganadería extensiva. En este caso, es inherente a las categorías de Prados y Pastizales.

9.1 EUSKERA: PAISAJE IDENTITARIO

El euskera es uno de los pocos idiomas hablados actualmente en Europa que no desciende del tronco indoeuropeo y la única de Europa Occidental. Es una lengua prerrománica y una de las principales señas de identidad del pueblo vasco, hasta el punto en que marca la forma en que el pueblo se llama a sí mismo. Euskal Herria es "el pueblo del Euskera". Es posible que el euskera pase a formar parte del Inventario de Bienes Culturales Inmateriales de la CAPV, redactado desde la Dirección de Patrimonio Cultural del Departamento de Educación, Política Lingüística y Cultura.

Actualmente existe una gran heterogeneidad en el territorio en cuanto a la presencia del euskera. Los desarrollos y vías de comunicaciones han influenciado fuertemente en la transmisión lingüística y en el conocimiento de la lengua. Según los datos de la CAPV en cuanto a la progresión del euskera, en los últimos 30 años se han reducido en la zona suroeste

ESTUDIO DEL PAISAJE Y DETERMINACIONES DEL PAISAJE

ÁREA FUNCIONAL DE DONOSTIA / SAN SEBASTIÁN (DONOSTIALDEA-BAJO BIDASOA)

Los municipios no euskaldunes, aquellos en los que al menos el 20 % de la población es euskalduna. Sin embargo, también se han reducido los municipios euskaldunes, principalmente en el sur y nordeste de Bizkaia y en el sur de Gipuzkoa. Los grandes desarrollos y vías de comunicación han atraído a personas no euskaldunes a lugares que anteriormente eran euskaldunes y se ha modificado el uso de la lengua, priorizando el castellano. Este proceso ha ocurrido en diferentes escalas, tanto a nivel de municipios como de barrios o núcleos pequeños aislados con carácter prioritariamente euskaldun denominados "Arnasgune" en el documento base de la revisión de las Determinaciones de Ordenación Territorial.

Centrándonos en el Área Funcional de Donostialdea-Bajo Bidasoa, es una de las zonas de mayor uso del euskera en todos los ámbitos sociales con un elevado grado de normalización. Los municipios no euskaldunes en 2012 (Iruia y Erretxeria) han incluido su euskaldunización, pasando de no euskaldunes a municipios plenamente euskaldunes (20-50% de población euskalduna), y otros, como Herrani, Urnieta o Andoain, han avanzado a municipios altamente euskaldunes (50-80%). Sin embargo, los barrios o núcleos pequeños aislados con carácter prioritariamente euskaldunes están amenazados por una dinámica expansionista. En el eje Donostia-Herrani-Gutierrez-Bidasoa se localiza el dialecto (euskara) "central" o gipuzkoano, el cual en su día fue una de las principales bases para fijar el "euskera batua" es decir el euskera normalizado. En el Área Funcional se habla también el dialecto navarro (bajo navarro), en la zona de Orlatzurrun, el cual está en contacto también con el "navarro-abortano", el compartir frontera.



Figura 9: Distribución actual de los dialectos del euskera (Ruiz Zuzoa, A. 2010).

Discusión sobre la arquitectura legal que se está construyendo
alrededor del «paisaje» en la CAPV

definición un tanto incomprensible y demasiado vaga

cualquier parte del territorio tal como la percibe la población

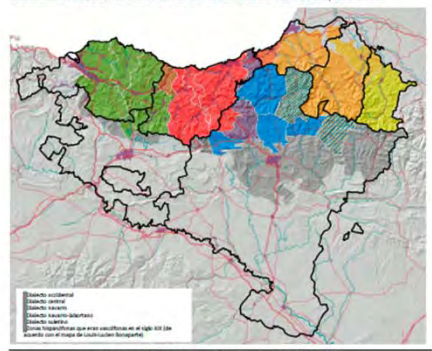
"Landscape" means an area, as perceived by people

¿En serio vamos a normativizar la percepción?

¿Por qué queremos, por qué quieren normativizar la percepción?

«Desde el punto de vista estético me interesan enormemente las autopistas que atraviesan los montes y los tendidos eléctricos que recorren las llanuras. (...) Todo ello me lleva a considerar la naturaleza como un componente arquitectónico»

Jean Nouvel, arquitecto, premio Pritzker

Es decir, para Nouvel, los tendido eléctricos ayudan a formar un paisaje bello, o “de calidad”

Y si esto es paisaje bello, o «de calidad»...



... ¿por qué no, esto también?



... ¿o esto?

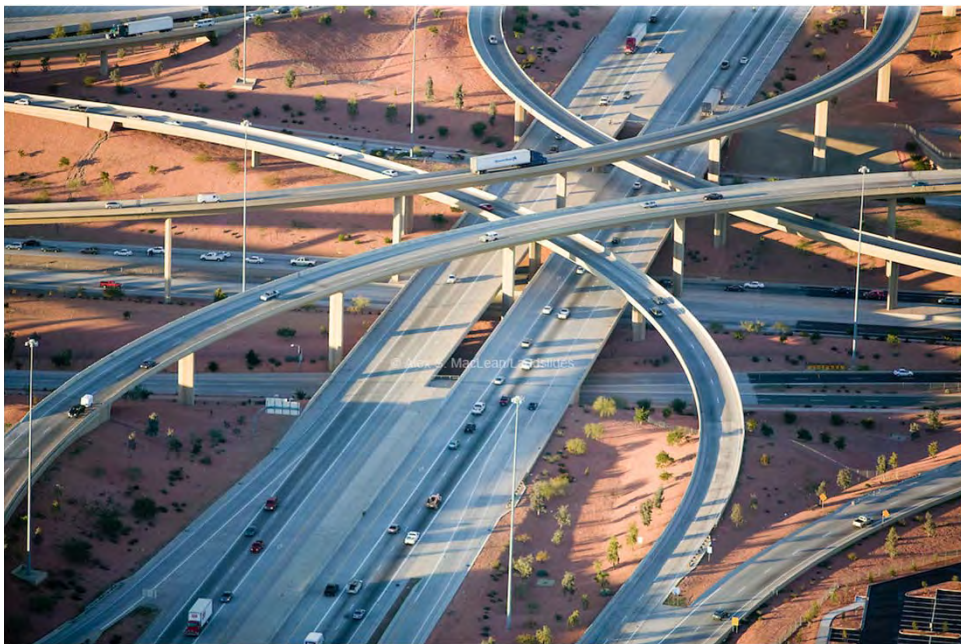

... ¿o también esto?



AHTren eraikuntza, Zornotza aldean

pregunta:

en todo esto del paisaje ¿no habrá algo de intento de estetización, sublimación, sofisticación, justificación, al fin y al cabo...

de la infraestructura?

porque... este ha sido, más o menos, el curioso recorrido del «paisaje», de área de conocimiento en área de conocimiento:

empieza en el arte (s. XVII-XIX), pasa a la geografía (2ª mitad del s. XIX-1ª mitad del s. XX, casi como elemento indisoluble de la región), para pasar a la ecología (entre la geografía —*geoecología*— y la biología —*ecología del paisaje*—)...

y ahora, en el s. XXI, acaba en la ordenación del territorio

La paradoja, según Maderuelo

En la actualidad se nos presenta una paradoja: estamos tomando conciencia del paisaje y sus valores desde varias disciplinas, formando una sensibilidad paisajera que se va extendiendo a amplias capas de la sociedad, y, a la vez, estamos asistiendo a un deterioro irreversible del territorio que está siendo sometido a actuaciones como las urbanizaciones de la costa, el desordenado crecimiento de los suburbios de las ciudades, el abandono de la agricultura, la ocupación residencial del campo, la aparición de enormes infraestructuras que no sólo provocan fuertes impactos visuales, sino que producen auténticas heridas en el territorio de las que cada vez nos encontramos con más dificultades para suturar.

Javier Maderuelo
catedrático arquitectura del paisaje (Universidad Alcalá)
“Paisaje y territorio”, 2008

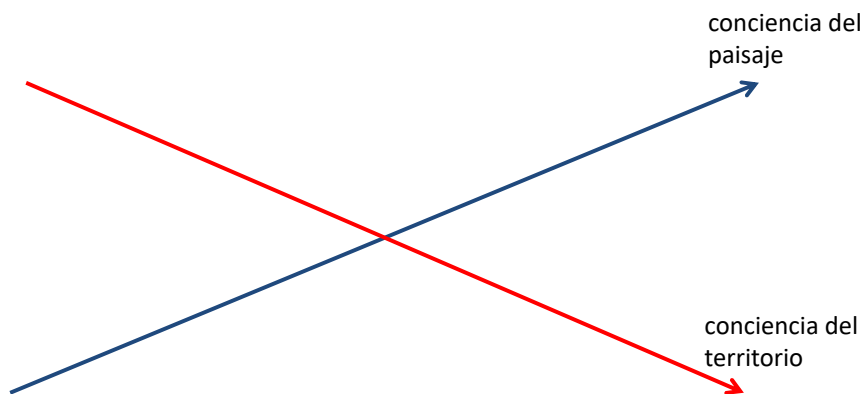

¿y si no fuera una paradoja?

Creo que si hacemos el esfuerzo de unir ambos conceptos, paisaje y territorio, como hemos pretendido en este curso, desvelando aquello que de paisaje posee el territorio, podemos utilizar los criterios y los valores del paisaje para frenar el deterioro territorial, sustituyendo, como en realidad está empezando a suceder, los criterios urbanísticos de maximización de beneficios por criterios de ordenación territorial en los que se contemplen los valores perceptivos.

Javier Maderuelo
catedrático arquitectura del paisaje (Universidad Alcalá)
"Paisaje y territorio", 2008

¿y si no percibimos el deterioro territorial?

La 'Y' vasca tendrá más tramos bajo tierra que el metro de Bilbao

SERÁ COMO UN GRAN TREN SUBTERRÁNEO QUE CIRCULARÁ A 230 KILÓMETROS POR HORA

Habrà más de 104 kilómetros soterrados, que pasarán a lo largo de 80 túneles y otros 71 viaductos



La 'Y' será una especie de 'topo' gigante bajo tierra. FOTO: D.N.A.

CONCHA LAGO

BILBAO. Dentro de cinco años, Euskadi tendrá un *topo* gigante que se deslizará por una inmensa galería. Y es que dos de cada tres kilómetros de la nueva red ferroviaria vasca discurrirán finalmente en túnel. Más de 104 kilómetros soterrados que pasarán a lo largo de ochenta túneles y otros 71 viaductos. El Departamento de Transportes acaba de anunciar que el porcentaje de vía en túnel de la Y vasca será superior al previsto inicialmente y superará el 66% en el conjunto de la CAV porque es la infraestructura de transporte "cuya construcción y existencia causa menor impacto en el entorno natural".

2008/5/12

¿Todo puede ser paisaje?

(hemos visto bosques y polígonos industriales periurbanos)

¿Puede convertirse el paisaje en ese conocimiento subjetivo al que solo pueden acceder ciertos técnicos, que permitirá que el deterioro del territorio no se vea tanto?

(ojo que no ve, ¿corazón que no siente?)

III ORIENTACIONES TERRITORIALES

Orientaciones generales

1. Actuar con el paisaje como criterio condicionante a todos los niveles de ordenación. En este sentido:
 - a) Cumplir, en toda actuación que se desarrolle en el territorio unos requisitos básicos de integración paisajística que respeten los elementos más importantes de la estructura visual del territorio. Los planes que prevean crecimientos urbanos y los planes y proyectos de infraestructuras contendrán un estudio sobre la incidencia de la actuación en el paisaje.

Documento base para la revisión de las DOT
Gobierno Vasco, noviembre de 2015

3. Cumplir unos requisitos básicos de integración paisajística de elementos e infraestructuras, de los crecimientos urbanos, así como de las explotaciones extractivas y vertederos. En este sentido:
 - a) Evitar impactos visuales en el diseño y localización de nuevas infraestructuras, especialmente en infraestructuras de comunicación, líneas de tensión, parques eólicos y centrales fotovoltaicas; tener en cuenta el perfil del terreno, la escala del paisaje, la integración paisajística de las infraestructuras complementarias y la visibilidad de la instalación. Valorar la simplicidad de la apariencia y analizar las características del paisaje, su sensibilidad y la capacidad de acomodar alteraciones. Tener especial cuidado en que las nuevas infraestructuras no compitan con otros hitos existentes en el territorio.
 - b) Evitar la instalación de explotaciones extractivas u otros elementos de gran impacto visual como los vertederos, en emplazamientos que alteren la calidad paisajística del entorno, procurando que se localicen en zonas menos visibles para la población.
 - c) En las explotaciones existentes analizar la potencialidad de integración en el paisaje de las explotaciones abandonadas y tender a la restauración y adaptación de las alteraciones en el paisaje, mediante la creación de barreras visuales y programas de revegetación.

Documento base para la revisión de las DOT. Gobierno Vasco, noviembre de 2015

4. Adecuar las actuaciones sobre el territorio a la topografía, manteniendo la vegetación y el arbolado del paisaje tradicional. Además, evitar la construcción sobre elementos dominantes o en crestas de montañas. En este sentido:
- a) Evitar alterar la pendiente natural de los terrenos conservando laderas y resaltes del relieve, evitando la cobertura de cauces, desaparición de muros, alineaciones de arbolado, caminos tradicionales, etc., salvo de forma puntual y con las acciones de integración y restauración necesarias. Adecuar las edificaciones, el parcelario, la red de caminos y las infraestructuras a la topografía del terreno, procurando preservar los hitos, elevaciones topográficas existentes y elementos paisajísticos singulares, y manteniendo su visibilidad de manera que los nuevos elementos no compitan con los existentes.

Documento base para la revisión de las DOT. Gobierno Vasco, noviembre de 2015

El paisaje como elemento de sofisticación del discurso artístico-cultural más superficial y turístico

20 — SISTEMAS

cultura para la convivencia — 0552016EU

CONTEXTO

Convención Europea del Paisaje, un marco desde el que acercarnos a interpretar nuestra *Ruburbia*

Desde el año 2000 existe el ELC (European Landscape Convention o Convención de Florencia), cuyo propósito general es establecer un marco para la protección, gestión y planificación de los paisajes europeos, con el objetivo de conservar y mejorar su calidad. El Convenio reconoce todas las formas de los paisajes europeos: naturales, rurales, urbanos y periurbanos, tanto los emblemáticos como los ordinarios y los deteriorados. En el Artículo 1 de su documento fundacional, define paisaje como 'Área, tal como la percibe la población, cuyo carácter es el resultado de la interacción de factores naturales y/o humanos.'

La Red de Parques Culturales para el Conocimiento nos ofrece un sistema geográfico extendido por todo el territorio, con el que acercamos a interpretar nuestro paisaje. La mar y la montaña, el campo y la ciudad, la cultura rural y la urbana. Nuestra *Ruburbia*, que enlaza con las ciudades imaginarias que el universo literario nos ha regalado a lo largo de la historia.

En este sistema trabajaremos en red con entidades europeas como: Red Natura 2000, Atlantic Arc Cities, Euromontana, Federación Europea de Centros de Interpretación del Medio Ambiente, ICLEI, Oceana Europe o At-Lights.

TERRITORIO

laboratorios de Parques Culturales

1 Imagen del Fysch de la costa gipuzkoana.

2 El Castillo de Abbadie en

Programa candidatura Donostia-San Sebastián capital cultural europea 2016 (2011)

INFRAESTRUCTURAS



- sobre raíles y por carretera —18
- en avión, e incluso en barco —18
- la bici, transporte oficial en 2016 —18
- alojamiento para todos los gustos —50
- infraestructuras urbanas y turísticas —51

ensayo

grandes proyectos

La situación estratégica de Donostia-San Sebastián, a 20 km de la frontera con Francia, se debe a que está situada en un corredor natural entre la península ibérica y el resto del continente europeo, así como al gran número de infraestructuras urbanas y turísticas ya existentes, que hacen de la ciudad un lugar conectado, de fácil acceso. Nuevas infraestructuras urbanas, bien programadas o en construcción, multiplicarán la conectividad de la ciudad y completarán sus equipamientos en los próximos años, de modo que en 2016 la ciudad estará en las mejores condiciones de acoger la Capital Europea de la Cultura.

Proyectos como el Tren de Alta Velocidad (AVE), el Metro o la estación de autobuses intermodal permitirán el desplazamiento rápido y cómodo entre los diversos puntos del territorio transfronterizo de la candidatura, no sólo en un sentido radial hacia y desde el centro, sino también transversal y perimetral, haciendo posibles nuevas centralidades.

La movilidad en Donostia-San Sebastián y todo el territorio se beneficiará en 2016 de la nueva red ferroviaria vasca del AVE, la llamada Y vasca, considerada como uno de los 14 proyectos de infraestructura de transporte prioritario para la Unión Europea desde 1994, que se ha visto retrasada hasta ahora por las amenazas terroristas de ETA.



ciudad accesible

San Sebastián apuesta por un modelo de movilidad sostenible que prioriza desde hace años el transporte público en conexión con redes peatonales y una amplia red de carriles bici, según las directrices de los planes de Movilidad Urbana Sostenible y Accesibilidad del Ayuntamiento de la ciudad.

Donostia-San Sebastián es la ciudad del peatón. Caminar es el medio de transporte más usado por la mayoría de los ciudadanos y supone el 43,0% de los desplazamientos habituales en la ciudad. La peatonalización alcanza las principales zonas de ocio y de comercio en todos los barrios. Destaca el paseo de más de 7 y km por la línea de costa que conecta las tres plazas: Ondarreta, La Concha y Zurriola. nor et

Programa candidatura Donostia-San Sebastián capital cultural europea 2016 (2011)

El paisaje como cosmética de la infraestructura Dos casos de estudio en el País Vasco

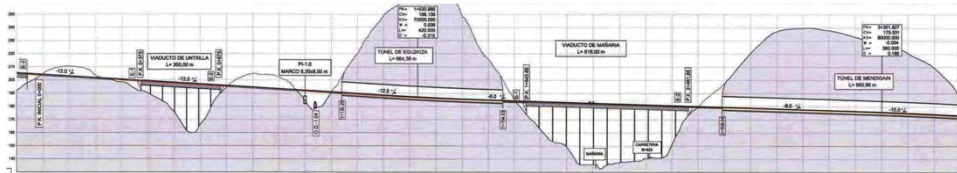

Unai Fernández de Betoño
 Profesor de Urbanismo y Ordenación del Territorio
 ETS de Arquitectura, Universidad del País Vasco (UPV/EHU)

unai.fernandezdebetono@ehu.eus

27/4/2018



Mirada paisajística y estetización del desastre sociopolítico



«Es el hotel con las peores vistas del mundo» (Wisam Salsaa, director del mismo)
Vista desde la suite presidencial del Walled Off Hotel, abierto en 2017 por el artista Banksy, en Belén, Cisjordania (Palestina)

Mirada paisajística y estetización del desastre sociourbanístico e infraestructural



Abandonada Urbanización de golf abandonada (9.000 vecinos), Las Dehesas de San Mateo de Gállego, Zaragoza.

Fotografía de Markel Redondo, ganador del *DJI Drone Photography Award 2018*



Inauguración de la exposición del *DJI Drone Photography Award 2018*, 5/4/2018, theprintspace gallery, Londres

Primer caso de estudio: impacto paisajístico de la LAV Burgos-Vitoria



Plano de conjunto del tramo Pancorbo-Vitoria (Ministerio de Fomento, enero de 2018).

Reducción del paisaje a lo estrictamente visual

La Y Vasca tendrá más tramos soterrados que el Metro de Bilbao.

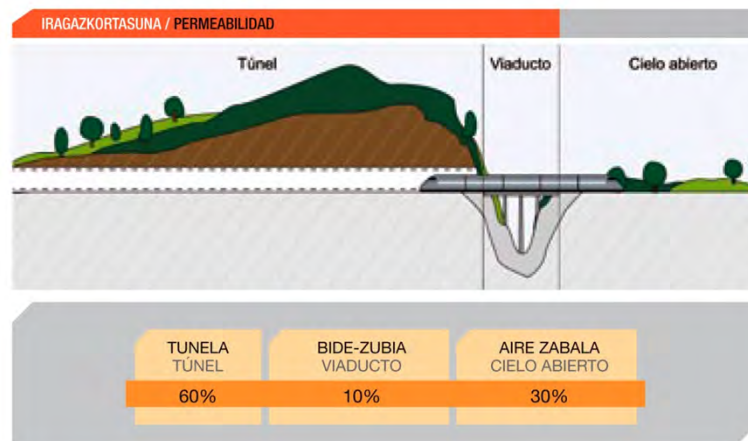

Libro «La Y Vasca: Un proyecto de País, una conexión internacional» (Gobierno Vasco, 2012)

«El tren de alta velocidad será 'invisible'»

La nueva red ferroviaria de Euskadi discurrirá por los tres territorios de la Comunidad Autónoma bajo criterios de funcionalidad, calidad, ahorro energético, sostenibilidad y respeto al medio ambiente. El trazado de la Y vasca responde a las necesidades de movilidad de personas y mercancías mediante la utilización de vías comunes que optimizan al máximo la ocupación de espacio.

El diseño del trazado de la nueva red ferroviaria vasca incorpora elementos innovadores en la construcción de este tipo de infraestructuras, especialmente en la reducción de su impacto ambiental. Además, su realización supondrá la aplicación, por primera vez, del ancho de vía internacional (1.435 mm) en el sistema ferroviario vasco.

De esta manera, **el tren de alta velocidad será "invisible" en tres quintas partes del trazado (más del 60%), ya que discurrirá en túnel.** En total, se construirán 80 túneles. Los viaductos, 71 en total, ocuparán casi el 10% del trazado y el resto, el 29%, será a cielo abierto.



Página oficial de la «Y vasca» (<http://www.euskalyvasca.com>)

La «fragilidad paisajística» se circunscribe a lo visual

DOCUMENTO Nº 4. ESTUDIO DE IMPACTO AMBIENTAL. APÉNDICE 4



• Orientación

En el hemisferio norte -en el que nos encontramos- la orientación norte tiene menos iluminación y visibilidad, por tanto, su capacidad de absorción ante cualquier intervención en el paisaje es mayor que la que pueda tener el resto de las orientaciones. De este modo, la orientación se clasifica de la siguiente forma:

ORIENTACIÓN	CAPACIDAD DE ACOGIDA
N	Muy alta
NE Y NO	Alta
SE Y SO	Baja
S	Muy baja

Estudio de integración paisajística del Estudio de Impacto Ambiental (LAV Burgos/Vitoria-Gasteiz, 2018)

Factores paisajísticos ante la disyuntiva de unir la «Y vasca» y Pamplona/Iruñea, por Ezkio-Itsaso o por Vitoria-Gasteiz



Esquema publicado en prensa del grupo Vocento, en 2018. La «Y vasca», en rojo.

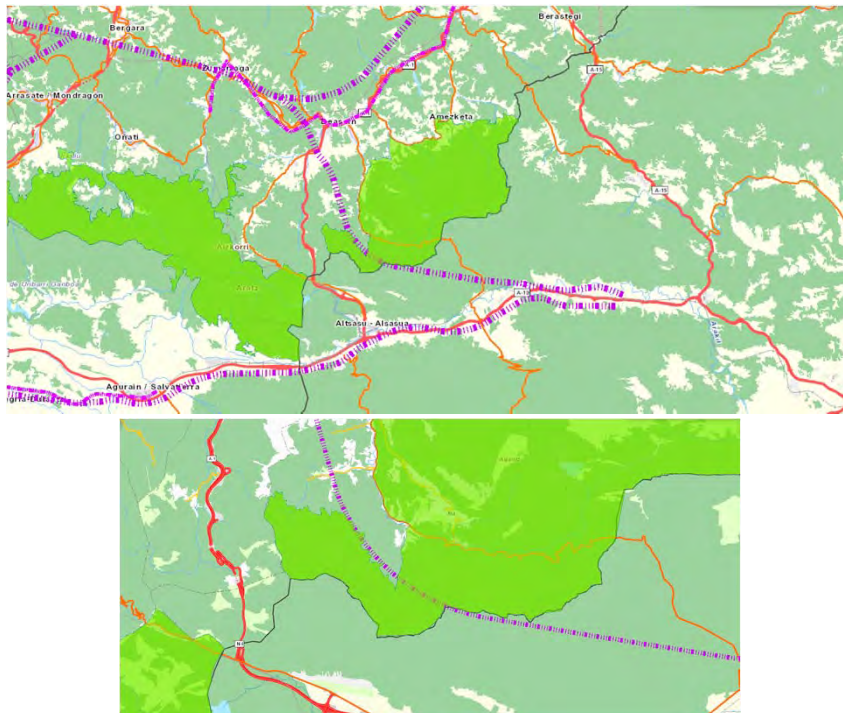

'Aralarko tunelak ingurumen kalte txikiagoa luke Gasteizko lotuneak baino'

2018/02/14



Arantxa Tapia Eusko Jaurlaritzako Ekonomiaren Garapenerako eta Azpiegitura sailburuak 'Faktoria'n egindako elkarrizketan adierazi du **Abiadura Handiko Trenaren Ezkioko lotura defendatzen jarraitu dutela** eta hala defendatu dutela Espainiako Gobernuak egindako azteketa informatiboari aurkeztutako alegazioetan. Onartu du Gasteizko lotunea baino aukera garestiagoa dela, baina **Aralar azpitik tunela egiteak, ingurumenean izango duen eragina txikiagoa dela** azpimarratu du. "Nahiz eta tunel luze bat egin behar den -Aralar azpitik, ezer ukitu gabe-, ingurumen ikuspegitik kalte txikiagoa egiten du",

La consejera de economía e infraestructuras de la CAPV Arantxa Tapia (EAJ/PNV), asegurando que atravesar bajo tierra (túnel de 21 km de largo, con la boca sur sobre zona LIC) el Parque Natural de Aralar producirá menor impacto ambiental que esquivándolo sobre tierra.

Entrevista en el programa de radio Faktoria, de EITB (14/2/2018)

	SISTEMA DE GESTIÓN	
	INSTRUCCIONES Y RECOMENDACIONES PARA REDACCIÓN DE PROYECTOS DE PLATAFORMA	IGP - 2008

Como criterio principal para la restauración de las embocaduras de los túneles se tendrá en cuenta su **incidencia visual**, es decir su **visibilidad** desde carreteras, poblaciones y puntos panorámicos.

Quando se trate de **zonas muy visibles y con alto número de observadores se dispondrán falsos túneles de longitud suficiente** para establecer líneas de relieve continuas similares a las actuales.

Instrucciones de ADIF para la integración paisajística del TAV (IGP, 2008)



«Out of sight, out of mind»

Integración paisajística del TAV mediante falso túnel. Tolosa (Gipuzkoa)

El paisaje debe formar parte desde el inicio del proceso de diseño

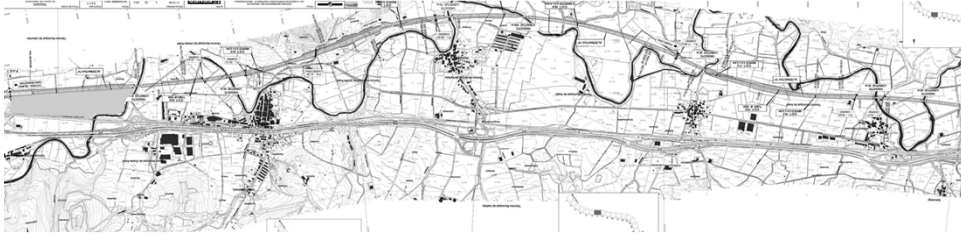

Trazado de parte de la alternativa H, de la nueva conexión de la «Y vasca» y Pamplona/Iruñea

Tramo entre Uharte Arakil e Hiriberri (Sakana, Navarra)

El TAV atraviesa 8 veces el río Arakil en un tramo de solo 8 km de longitud

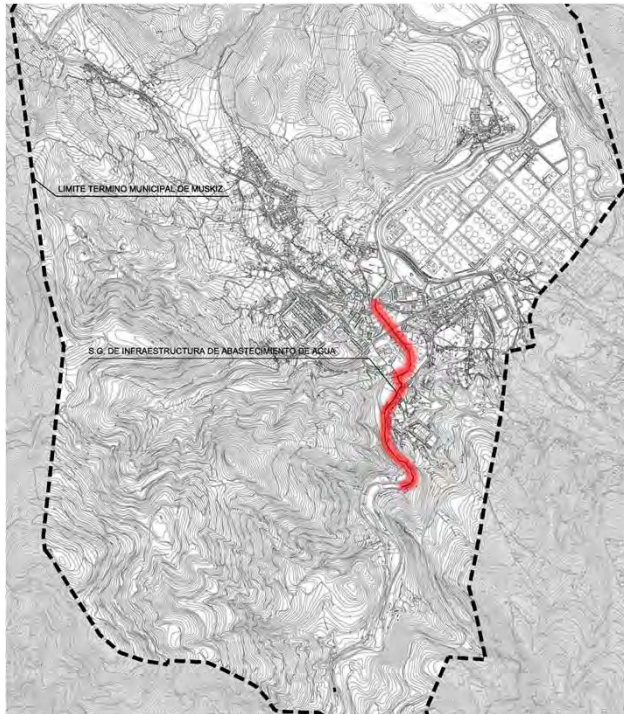

Segundo caso de estudio:
camino natural ferrería de
El Pobal (Muskiz) como
cubierta de una
infraestructura gris, de
captación de agua para
Petronor

Plan Especial de Infraestructura de
Abastecimiento de Agua. Tubería
de Impulsión de Agua en el
Camino Natural San Juan – El
Pobal (Muskiz, 2017)

Un proyecto de vía verde, mezcla de paisaje fluvial y paisaje cultural

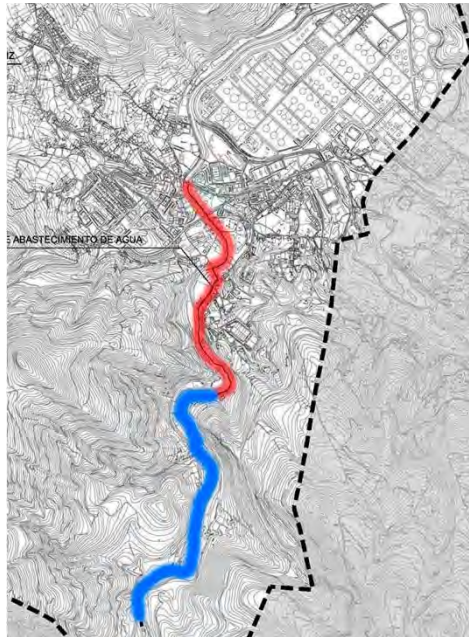

El proyecto de Camino Natural San Juan – El Pobal sería la suma del trazado rojo y el azul

Petronor  [SOBRE PETRONOR](#) [REFINERÍA](#) [PATROCINIO](#) [NUESTRO ENTORNO](#) [NOTICIAS](#)

NOTICIAS – **PETRONOR UTILIZARÁ AGUA NO POTABLE DEL BARBADÚN**

Petronor utilizará agua no potable del Barbadún

En colaboración con el Ayuntamiento de Muskiz, la autorización de URA – Agencia Vasca del Agua– y en cumplimiento de las buenas prácticas recomendadas por el programa 2016-2030 de Naciones Unidas para la "gestión de forma eficiente y sostenible" de un recurso natural como es el agua, **Petronor** ha iniciado un proyecto para la captación del agua excedente del río Barbadún para su uso industrial.

En la actualidad, todo el agua que viene demandando Petronor, tanto para consumo humano como para las diversas aplicaciones industriales y usos sanitarios, procede del Consorcio de Aguas de Bilbao-Bizkaia. Sin embargo, todas las directivas internacionales en materia de sostenibilidad apuntan la conveniencia de que el agua destinada al consumo humano no sea utilizada para usos industriales. De ahí que Petronor se haya planteado diversificar la fuente de suministro de agua, de forma que la procedente del Consorcio de Aguas únicamente se destine al consumo humano y no se derive a usos industriales.

De hecho no es un aspecto nuevo, ni del interés específico de Petronor. Ya hace 30 años, a raíz de la pertinaz sequía de 1985-1990, las propias instituciones vascas propusieron a Petronor la conveniencia de ir planteando a futuro la búsqueda de otras fuentes de agua que, aunque no estrictamente apropiadas para beber, pudieran ser utilizadas en la industria y se aumentara así la disponibilidad de agua potable para consumo del vecindario.

Desde entonces se han venido realizando distintos sondeos, estudios del subsuelo e investigaciones diversas. **La solución se ha presentado al conocer Petronor la intención del Ayuntamiento de Muskiz de realizar obras para continuar el paseo fluvial del Barbadún hasta la ferrería de El Pobal.**

De esta forma, Petronor construirá en paralelo una conducción de agua para uso no doméstico, manteniendo en todo momento los caudales naturales del río que hay que respetar para preservar las condiciones ambientales del cauce del Barbadún y su ribera.

Para todo ello se han tramitado previamente todas las solicitudes de autorizaciones pertinentes ante todas y cada una de las instituciones responsables.

Utilización de la infraestructura verde y el paisaje cultural como coartada de la infraestructura gris

25
ENERO
2018
NOTICIAS <

Noticia de Petronor
(25/1/2018)

El plan de la infraestructura de abastecimiento, aprovechando la vía verde

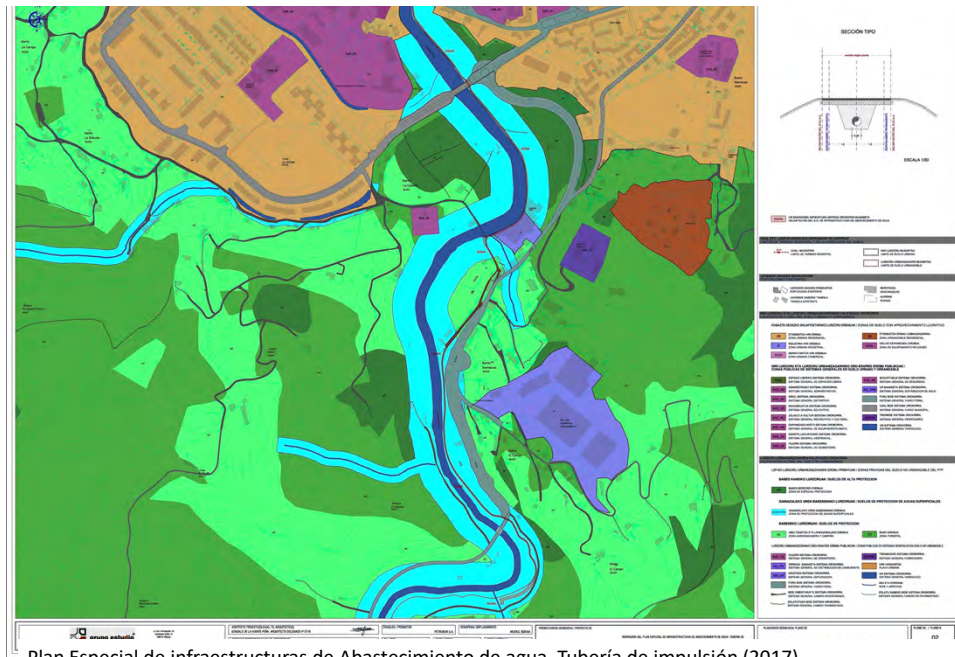

Plan Especial de infraestructuras de Abastecimiento de agua. Tubería de impulsión (2017)

La infraestructura también se aprovecha legalmente de la vía verde



C.4. -Normativa sobre infraestructuras próximas a los cauces.

Para la instalación de infraestructuras lineales subterráneas lindantes con cauces, tales como colectores, conducciones de agua, gaseoductos, redes de telecomunicaciones, etc., se aplicará el siguiente régimen de retiros:

- 1.- **Ámbito rural:** 15 metros, salvo que vayan alojadas bajo un camino o vial local existente. Con carácter general en los ámbitos rurales se evitarán los paralelismos, es decir, el trazado longitudinal de las infraestructuras canalizadas y su consideración a modo de galería de servicios. En estos ámbitos el propio cauce y su entorno deben ser considerados como un espacio a respetar, vital para el desarrollo del corredor ribereño a efectos de controlar la erosión, la contaminación y la degradación del estado ecológico del ecosistema fluvial.

Plan Territorial Sectorial de Ordenación de los Ríos y Arroyos de la CAPV (Gobierno Vasco, 1999)

Anuncio de la renuncia por «no garantía del servicio en sequías»

Petronor reutiliza el 30% del agua que consume

Los pasados miércoles y jueves, **Petronor** expuso, en sendas reuniones mantenidas con los Paneles Públicos Asesores de Muskiz y Abanto-Zierbena, su estrategia sobre la gestión del agua y, más concretamente, la actualización del denominado "Mapa del Agua", fundamentado en cinco grandes objetivos, de conformidad con las directivas europeas: reducción del consumo de agua potable (no consumir agua apta para el humano), reducción del consumo en proceso, recuperación, depuración y reutilización. Todo ello en colaboración con URA, Agencia Vasca del Agua, y los organismos públicos implicados.

La reducción del consumo del agua potable suministrada por el Consorcio de Aguas pasa por encontrar nuevas fuentes alternativas de alimentación de agua y, en este sentido, se han estudiado dos opciones: **captación del agua del río Barbadún** o toma desde pozos de sondeo.

La primera opción requería la toma de agua, el bombeo, la conducción y su tratamiento en la llegada a refinería para su utilización industrial. La complejidad del proyecto y la no garantía del servicio en época de sequía dificultan esta fuente de suministro.

Paralelamente, adquiere cada vez más visos de posibilidad la opción de la captación de agua de los pozos de sondeos. Tras la obtención de las autorizaciones pertinentes, se han realizado ya varias catas con resultados que podrían permitir un futuro abastecimiento. Se trata ahora de realizar el correspondiente proyecto de ingeniería y solicitar el necesario permiso de explotación.

17
FEBRERO
2018

NOTICIAS 

Noticia de Petronor
(17/2/2018)

Cultura del soterramiento de la infraestructura gris, como «perfecta solución paisajística»

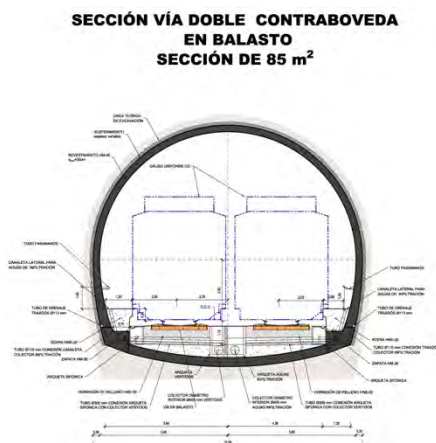

1er caso: LAV
Burgos-Vitoria e «Y vasca»-Pamplona

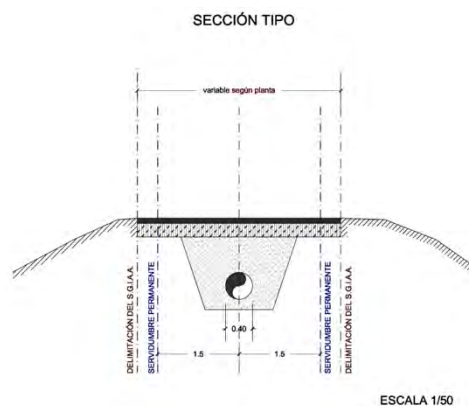

2º caso: Tubería impulsión Petronor
Muskiz (Bizkaia)

Energia berriztagarrien ezarpena paisaiaren inguruan eraikitako diskurtsoa birrintzen ari da?

4. Minimizar el impacto de infraestructuras puntuales del tipo antenas emisoras y de repetición de señales inalámbricas, aerogeneradores, torres de alta tensión y similares sobre las cuencas visuales, fondos o hitos emblemáticos. Para ello, si fuera necesario, se favorecerá la compactación de las mismas. Asegurar, asimismo, el tratamiento estético de las antenas y edificios de control para su mejor integración en los fondos visuales.

Arabar Errioxako paisaia-determinazioak, 2018an LPPan sartu bezala (6. artik.)

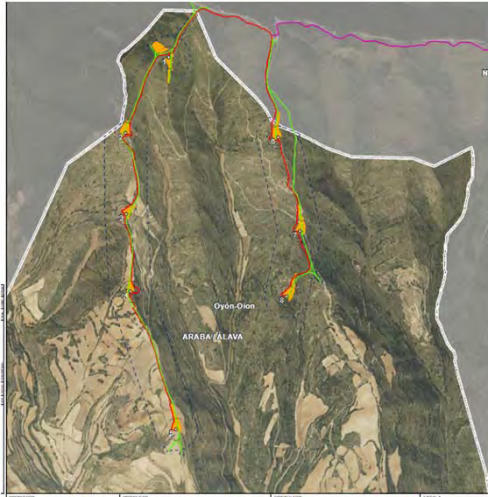

Labraza diseinatutako parke eolikoa, 200 m-ko altuerako 8 errota edukiko dituena (40 MW-eko potentzia).

