



**GUÍA DE ESTUDIANTES  
EXTRANJERXS  
U.N.Sa. 2024**



# Bienvenidxs

**Estamos muy complacidos de saber que nos estas eligiendo para cursar materias de tu carrera en nuestra Casa.**

**Esperamos que disfrutes tu estancia con nosotros y aproveches para conocer una de las ciudades más lindas del mundo.**

**Estudiar con nosotros es participar de una institución académica que, hace más de 50 años participa en la agenda económica científica de la región, proclamando la pluralidad de ideas como principal valor, y comprometida con los ideales de excelencia académica e igualdad.**

**La tradición universitaria argentina tiene al desarrollo de la ciencia, al respeto por la democracia, a la autonomía del gobierno de la universidad y a la libertad de expresión de sus estudiantes y profesores, como sus valores fundamentales.**

**Esta Guía pretende orientarte y ayudarte a iniciar la experiencia de estudiar con nosotros. Sin embargo, puedes escribirnos, hablarnos por teléfono o visitarnos, estamos contentos de poder ayudarte.**

Lic. Ximena Segón  
Jefe de División Relaciones  
Internacionales

# ¿QUÉ PUEDO ESTUDIAR EN LA U.N.Sa.?

## Nuestra propuesta académica

Se encuentra disponible en <http://www.unsa.edu.ar/>

Todas las carreras de nuestra sede central y sedes regionales están ofertadas para realizar intercambios, excepto la carrera de Medicina.

Tener en cuenta que hay carreras con cursado anual y otras que se dictan sólo en uno de los dos semestres. Consultar en la página web de cada facultad, o consultarnos vía mail a [coreinte@unsa.edu.ar](mailto:coreinte@unsa.edu.ar).

# Requisitos para estudiar en la U.N.Sa.

Comencemos con lo importante...



## Lxs alumnxs que estén interesadxs en realizar un periodo de intercambio deberán:

- ✓ Contar con un nivel certificado de español A2 (intermedio). Si el alumno no cuenta con el certificado, se evaluará su desempeño durante una entrevista vía teleconferencia, a coordinar entre el estudiante y nuestro staff.
- ✓ Optar por tramitar su visa de estudiante de intercambio (no formal) en el consulado o embajada más cercano a su domicilio, portando la constancia de permiso de ingreso al país expedida por nosotros, o tramitar su residencia precaria, en un plazo no mayor de 30 días desde su ingreso por medio del sistema RADEX online. Informarnos cuál es la opción elegida.
- ✓ Todos los alumnos que estén interesados en realizar un intercambio en nuestra universidad deberán completar el **formulario de postulación** y la **declaración jurada de salud psicofísica**, antes de ser aceptados por esta universidad.
- ✓ Todos los documentos que no estén en idioma español, deberán ser traducidos y enviados junto a los originales. **TODA LA DOCUMENTACIÓN ORIGINAL DEBE SER ENVIADA POR EMAIL A: [coreinte@unsa.edu.ar](mailto:coreinte@unsa.edu.ar) O POR CORREO POSTAL A: Secretaría de Cooperación Técnica y Relaciones Internacionales - Universidad Nacional de Salta, Avda. Bolivia N° 5150 (4400) Argentina. Será la universidad de origen, la que envíe todos los documentos requeridos para la postulación antes del arribo del interesado.**

## Para ser admitido, el estudiante debe tener la documentación que se detalla a continuación:

- Formulario completo.
- Fotocopia del pasaporte o documento de identidad (para países limítrofes)
- Certificado de materias aprobadas a la fecha de hacer el intercambio firmado por una autoridad de la Facultad de Origen y sellado.
- Carta de recomendación, escrita por una autoridad o profesor de la Universidad de Origen.
- Carta personal de motivación, indicando las razones por las cuales desea estudiar en nuestra Universidad.
- Pasaporte vigente.
- Currículum Vitae.
- Seguro médico con cobertura internacional, válido por el período de su estadía en la Argentina.
- Visa de estudiante: categoría estudiante de intercambio o compromiso de tramitación en territorio argentino firmado.

## FECHAS PARA APLICAR

Para el 1º periodo (Marzo-Julio):

Del 1 de Septiembre al 15 de  
Noviembre

Para el 2º periodo (Agosto-  
Diciembre):

Del 1 de Marzo al 30 de Mayo





# ATENCIÓN

Una vez enviados los documentos, el interesado recibirá un email de confirmación de recepción de su postulación, con la **Carta Aceptación**.



**¿CÓMO TRAMITO MI  
VISA DE ESTUDIOS?**

2

## OPCIÓN 1



El estudiante, deberá presentarse a solicitar su visa en la Entidad Consular Argentina en su país de origen.

## OPCIÓN 2



El estudiante ingresará a territorio nacional argentino como turista, comprometiéndose a tramitar su visa de estudios en un plazo no mayor a 30 días hábiles a partir del día de su ingreso, previo haber enviado el compromiso de visado firmado por su Universidad y el alumno. El trámite es virtual, por medio del sistema RADEX, y al finalizar el mismo deberán asistir a una entrevista en la Dirección de Migraciones sede Salta Capital.

# NUESTRA PARTE DEL PROCESO

La Oficina de Relaciones Internacionales (ORI) U.N.Sa. como entidad educativa, registrada ante el Registro Nacional Único de Requirentes (RENURE), emite una constancia de inscripción electrónica a cada estudiante de intercambio estudiantil por el período de su estadía en Salta.

Los datos que necesitaremos para tramitar tu permiso de ingreso son: Apellidos y Nombres Completos, género, nacionalidad, número de cédula o de pasaporte, estado civil, fecha de nacimiento, domicilio real, carrera o estudios a cursar, cantidad de semestres que durará el intercambio.

<https://www.argentina.gob.ar/normativa/nacional/disposicion-2802-2023-388622/texto>

Es el enlace a la reglamentación vigente, de la Dirección Nacional de Migraciones de la República Argentina.

# CATEGORÍAS DE NUESTROS VISITANTES

<p><b>Estudiantes Mercosur</b></p>	<p>Estudios formales, de intercambio, pasantías o becarios.</p>	<ul style="list-style-type: none"> <li>• Constancia electrónica</li> <li>• Pasaporte o cédula</li> <li>• Constancia de ingreso regular al país</li> <li>• Antecedentes penales del país de origen y argentinos</li> <li>• Certificado de residencia en argentina</li> <li>• Tasa de residencia</li> </ul>	<p><b>Residencia de 2 años prorrogables</b></p>
<p><b>Estudiantes temporarios no - Mercosur</b></p>	<p>Estudios Formales (365 días +)</p>	<ul style="list-style-type: none"> <li>• Constancia electrónica</li> <li>• Pasaporte o cédula</li> <li>• Constancia de ingreso regular al país</li> <li>• Antecedentes penales del país de origen y argentinos</li> <li>• Certificado de residencia en argentina</li> <li>• Tasa de residencia</li> </ul>	<p><b>Residencia de 1 año prorrogables</b></p>
<p><b>Estudiantes Transitorios no - Mercosur</b></p>	<p>Estudios no formales, estudios parciales, intercambio estudiantil, pasante y becario (- 365 días)</p>	<ul style="list-style-type: none"> <li>• Constancia electrónica</li> <li>• Pasaporte o cédula</li> <li>• Constancia de ingreso regular al país</li> <li>• Antecedentes penales del país de origen (sólo si la estadía es de + de 6 meses)</li> <li>• Antecedentes penales argentinos</li> <li>• Certificado de residencia en argentina</li> <li>• Tasa de residencia</li> </ul>	<p><b>Residencia transitoria de hasta 12 meses</b></p>

**ACERCA DEL CURSADO**

3

## PARA TENER EN CUENTA:



El estudiante de intercambio puede inscribirse a materias de cualquiera de las carreras que se ofrecen en la Universidad, excepto Medicina.



Todos los cursos de las asignaturas de las Carreras de la U.N.Sa., requieren la presencia del estudiante, debiendo cumplir éste, el 80% de asistencia a Clases, de manera obligatoria para regularizar la materia.



Además de las materias obligatorias de cada carrera, existen materias optativas que también podrán ser elegidas. Consultar si la materia optativa que elegiste se dictará en el cuatrimestre que nos visitas



En caso de querer cambiar el curso al que se desea inscribir (luego de la elección inicial), deberá dirigirse por nota al Departamento de Alumnos de su Facultad.



La aprobación de materias dependerá del criterio de cada Cátedra, y es informado a los alumnos durante el cursado. Las calificaciones de los estudios de grado responden a una escala de 0 a 10.

# CALENDARIO DE CLASES

Primer  
cuatrimestre  
2024  
11/3 al 28/6\*

Segundo  
Cuatrimestre  
finales : del  
14/8 al 22/12\*

\* Estas fechas son tentativas ya que cada facultad posee su calendario académico. Consultar en las páginas web.







Salta es una de las 23 provincias de la República Argentina. A su vez, es uno de los 24 estados autogobernados que conforman el país. Está ubicada al noroeste del país, limitando al norte con la Provincia de Jujuy y con el Departamento de Potosí y el Departamento de Tarija en Bolivia hasta el trifujo Hito Esmeralda, donde comienza su frontera con el Departamento de Boquerón en Paraguay (hacia el noreste), al este con Formosa y Chaco, al sur con Santiago del Estero, Tucumán y Catamarca, y al oeste con la Región de Antofagasta en Chile. Con 155 488 km<sup>2</sup> es la sexta jurisdicción de primer orden más extensa, por detrás de la Provincia de Buenos Aires, Santa Cruz, Chubut, Río Negro y Córdoba.

## SOBRE NUESTRA CIUDAD



Salta capital es una ciudad, un municipio y la capital de la provincia de Salta, República Argentina, que tiene una población de 640.000 habitantes, siendo la ciudad más poblada de la provincia y la sexta del país.

Tierra de conquistadores españoles, grupos jesuitas que apostaron al crecimiento religioso de sus habitantes y de aborígenes organizados que muchas veces pelearon aguerridamente por su suelo, ésta región tuvo gran crecimiento económico en los tiempos del Virreinato del Río de la Plata en 1776.

Salta, ha sido calificada como "La Linda" por la belleza del estilo colonial que ostentan sus calles, sus plazas y los monumentos históricos.

Su área metropolitana, denominada Gran Salta, está compuesta por once municipios y tiene a una población de 618,375 hab. (INDEC, 2010).

# Algunos sitios turísticos de la Ciudad



**Teleférico**

Al cerro San Bernardo, con una vista panorámica de la ciudad



**Catedral**

Santuario del Señor y Virgen del Milagro



**MAAM**

Museo de Arqueología de Alta Montaña - contiene las Momias de Lullailaco.



**Museo Güemes**

Interactivo, uno de los más modernos de la región



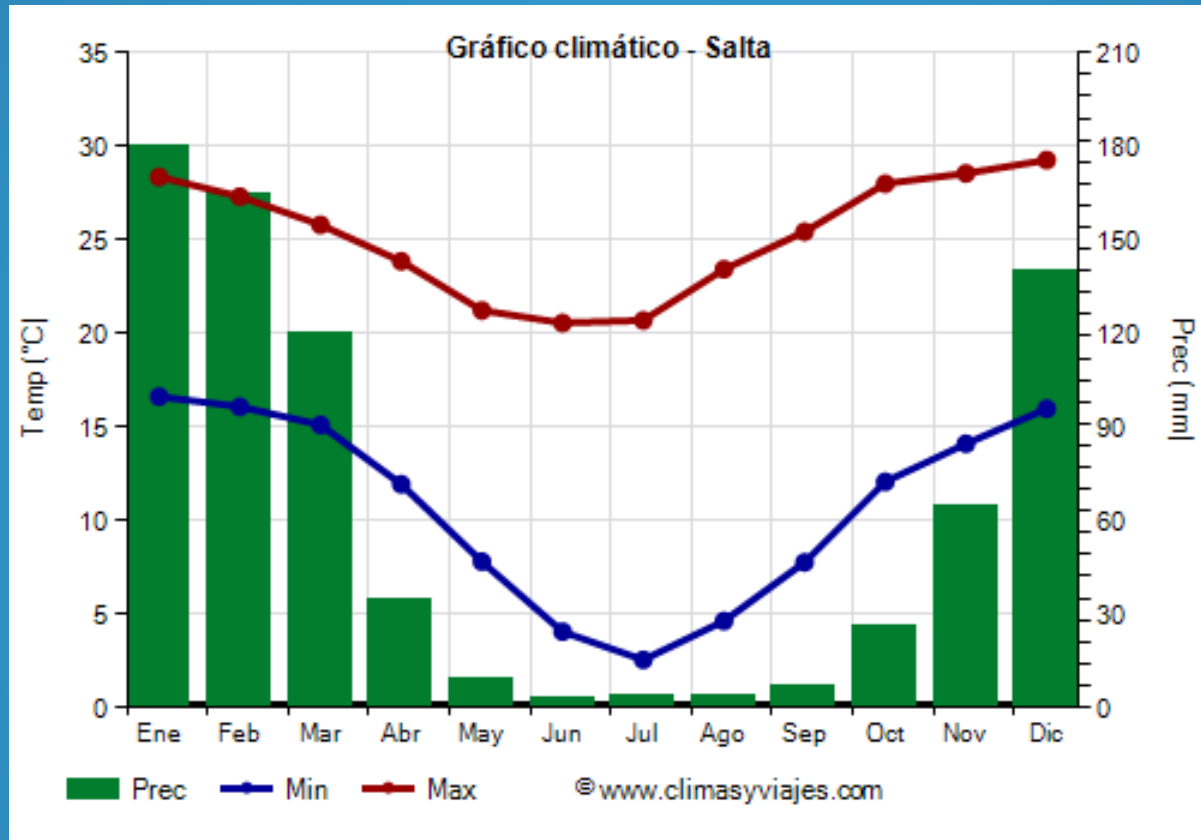

**PARA TENER EN CUENTA A LA HORA DE ARMAR LA VALIJA.**

# Transporte público

Salta cuenta con servicio de taxis, remises, y autobuses.

No funcionan otros servicios como Cabify, Uber, etc.

También te podés bajar la app **SAETA** para conocer los Recorridos y las paradas.

Los autobuses, ómnibus o colectivos, se utilizan con tarjetas magnéticas que pueden ser compradas en algunos puntos de la ciudad, y son recargables.

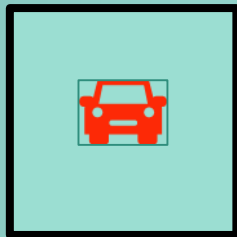

En la U.N.Sa. Hay una máquina que recarga el saldo de la tarjeta SAETA, que se encuentra a lado del cajero Automático.

Los estudiantes tienen pasajes gratuitos tramitando su **tarjeta estudiantil**, en la empresa SAETA, presentando un certificado emitido por la U.N.Sa. y el pasaporte.

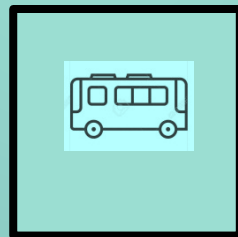

Los lugares habilitados para tramitar la **tarjeta estudiantil** son: Pellegrini 897 y Pellegrini 824 de lunes a viernes de 8 a 16 hs.,

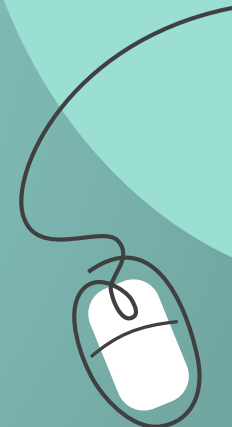

# COMEDOR UNIVERSITARIO

- ◇ La universidad cuenta con un comedor universitario que publica semanalmente el menú <http://www.unsa.edu.ar/index.php/comedores-estudiantiles/>
- ◇ Y está asesorado por nutricionistas.
- ◇ Tiene opción vegetariana. No tiene opción vegana ni apta celíacos.
- ◇ El costo es muy accesible, ya que se encuentra solventado en parte por la universidad.
- ◇ A diario, 1200 estudiantes utilizan este servicio.

También contamos con comedores y cafeterías abiertas en toda la jornada.

# Beneficios del estudiante en su estadía en la UNSA

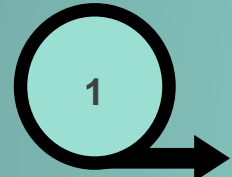

Transporte público gratuito por el pase de estudiante

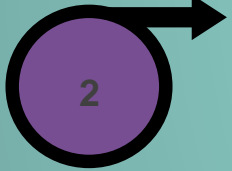

Almuerzo de lunes a viernes en el comedor de la Universidad



Excursiones y paseos organizados por la ORI

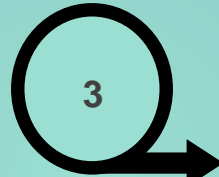

Acceso al gimnasio de la Universidad de forma gratuita

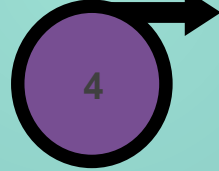

Entradas a museos, eventos en la ciudad (según disponibilidad) y viaje organizado por la ORI



Acceso al Centro de Lenguas donde podrán estudiar idiomas extranjeros y lenguas nativas.





# Hospedaje

Los extranjeros no están habilitados a firmar contratos de alquiler en Argentina.

El lugar que contacten debe contar con ropa de cama, colchón, y comodidades básicas. **En Salta, la diferencia de estaciones es marcada, por lo que debe contar con calefactor y ventilación.**

1

2

Tener en cuenta !

4

3

La U.N.Sa. se encuentra a 9 km del centro comercial de Salta. La zona cercana a la universidad no es una zona segura. Se aconseja no hospedarse en las cercanías o consultar antes a la ORI.

El transporte público para estudiantes en Salta es gratuito. Es preferible alojarse en zonas seguras y viajar en bus.



A high-angle photograph of a man with dark hair, wearing a dark blue t-shirt and light-colored pants, sitting on a light-colored sofa. He is leaning forward, typing on a silver laptop that sits on a white, round coffee table. His left hand is resting on his chin, and his right hand is on the keyboard. The background shows a wooden floor, a smartphone lying on the sofa, and a patterned rug. The overall lighting is warm and indoor.

**Puedes contactar con nuestros  
anfitriones de confianza para conocer  
sus propuestas.**

# OPCIONES DE HOSPEDAJE

## HABITACIÓN EN SAN LORENZO



Para dos personas con baño contiguo.  
Smart tv en la habitación con todas las plataformas.  
Balcón. Desayuno y limpieza 3 veces x semana  
Ubicada en la villa veraniega San Lorenzo, a 20 minutos del centro en bus. El bus queda a 4 cuadras.  
Todos los servicios: TV, Wifi, Gas, Luz, etc. Con acceso a cocina y lavarropas.

Se comparte la casa con los dueños.

## CONSULTAR PRECIO

+54 9 3874 88-7377 Sra. Andrea Urquiola

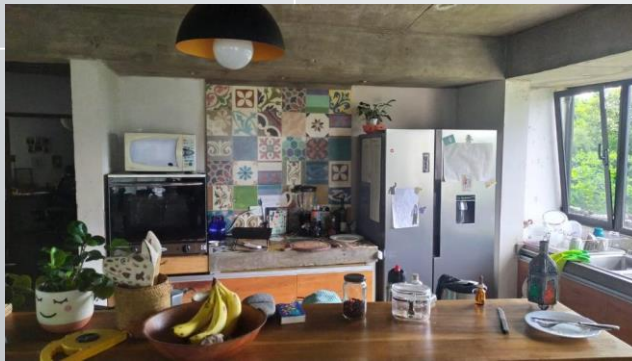

# El Pago

\*\*\*\*\*

Cabañas  
Vaqueros - Salta  
Isabel Rojas 9

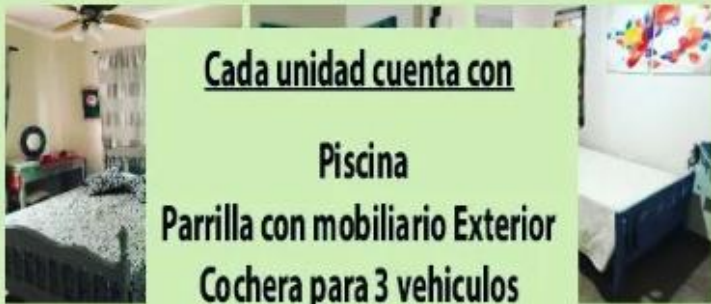

Cada unidad cuenta con  
  
Piscina  
Parrilla con mobiliario Exterior  
Cochera para 3 vehiculos  
Wifi  
Capacidad para 6 Pasajeros  
Totalmente Equipadas



Ubicada a 12 km del centro de Salta  
+5493873 660620



CABANASELLEGADO.



CABANASELPAGO

# Otros números de hospedaje para consultar

+5493875835776 Herman Spollansky

+5493875406802 Sra. Blanca

+5493874882020 Sr. Víctor

+5493875199225 Sr. Pedro

\*Estos son contactos que nos quedaron de hospedajes que utilizaron anteriormente otros alumnos de intercambio.  
Recomendamos consultarnos antes de realizar algún pago.

# RECOMENDACIONES A TENER EN CUENTA ANTES DE VIAJAR

- Traer dinero en **efectivo**: sacar dinero de sus cuentas en sus países no es recomendable, ya que los costos (impuestos) por esta operación son muy elevados. Lo mejor es cambiar dólares a pesos.
- Cambiar algo de dinero en el aeropuerto al llegar a Argentina, pero sólo un poco, el cambio en el aeropuerto no es el mejor, pero sirve para poder llegar a Salta, donde podrán cambiar en el centro.
- Se puede utilizar la tarjeta de crédito o débito en sus compras, pero la gran mayoría se realiza con pago en efectivo, sobre todo en comercios pequeños.

Enchufes que se utiliza en Argentina: Tipo "I"



# GRUPO whpp

Si te interesa participar del  
GRUPO DE ESTUDIANTES  
EXTRANJEROS EN LA UNSA, podés  
pedir que te agreguen al  
[+5493874091727](tel:+5493874091727)

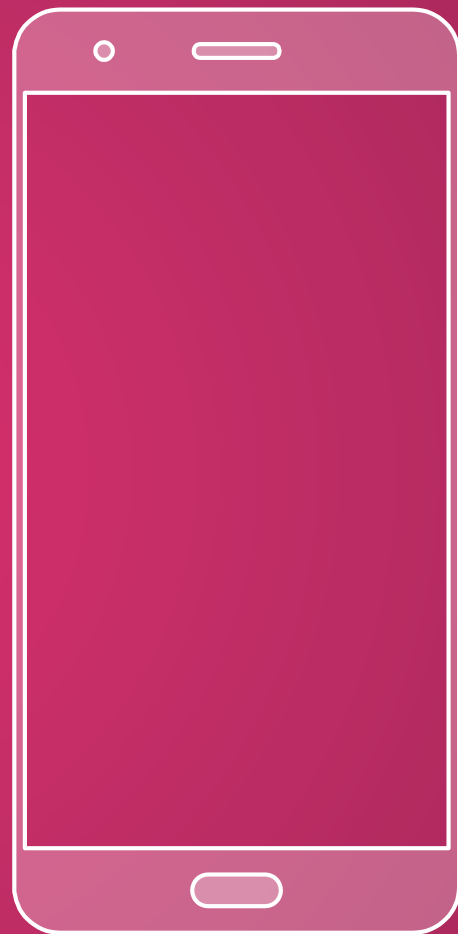

**coreinte@unsa.edu.ar**

Nuestros canales de comunicación

**+54 3874255555**

El teléfono de la oficina

**+5493874091727**

Un teléfono móvil de contacto



# TE ESPERAMOS

