



VICISITUDES Y NOVEDADES EN EL DESARROLLO Y APLICACIÓN DE LA LOSU

OPORTUNIDADES PARA LA CARRERA ACADÉMICA Y CIENTÍFICA (INTERNACIONALES)

Joan Guàrdia Olmos

Universitat de Barcelona

Sectorial de Secretarías Generales de CRUE

Universidades Españolas





DEFINICIONES

- **VICISITUDES:** Alternancia de sucesos prósperos y adversos. Similares: altibajos, avatares, variación, cambio, alteración, vaivén, bandazo.
- **NOVEDADES:** Calidad de nuevo. Cosa nueva. Similares: originalidad, innovación, invención, invento, descubrimiento.



ESO NOS
PLANTEA
UNA
CUESTIÓN
SIMPLE

¿Que vicisitudes son favorables?

¿Cuáles son desfavorables?

¿Que novedades implica LOSU?

UN PRIMER RESUMEN

Factores Positivos

- Internacional
- Profesorado
- PTGAS
- Servicios (Atención, convivencia, mediación, salud, etc.)
- Transparencia
- Presupuesto
- Interpretaciones alternativas

Factores Negativos

- Sin Ley de Acompañamiento
- Excesivamente reguladora
- Excesivo uso Estatuto
- Gobierno
- No insinua modelos distintos

Novedades

- No cierra el modelo
- Reforma Laboral
- Ley de la Ciència
- Evaluación
- Contabilidad Analítica
- Unidades de inspección

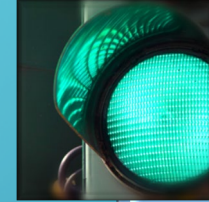

MARCO GENERAL DEL DESARROLLO DE LAS OPORTUNIDADES

Nuevo marco legislativo.

Modelo LRU claramente agotado.

Necesidad de ajuste a modelos internacionales de ineludible atención.

Definición de un nuevo modelo de profesorado universitario.
Fondo Compensación.

Binomio LOSU – Ley de la Ciencia.

Reforma Laboral.

Alianzas Europeas.

Déficit presupuestario público.



OPORTUNIDADES LOSU 1 / 9

ARTICULO 11

La investigación, al igual que la docencia, es un derecho y un deber del personal docente e investigador. Por ello, el personal docente e investigador podrá desarrollarlas con intensidades distintas a lo largo de su trayectoria académica, sin perjuicio de las normas establecidas en cada universidad.

OPORTUNIDADES LOSU 2/8

ARTICULO 69

El acceso a los cuerpos docentes universitarios exigirá, además del título de Doctor/a, la previa obtención de una acreditación por parte de la ANECA que, valorando los méritos y competencias de las personas aspirantes, garantice la calidad en la selección del profesorado funcionario en el conjunto del país. La ANECA acordará, mediante convenio, el desarrollo de la evaluación de dichos méritos y competencias por parte de las agencias de calidad de las Comunidades Autónomas.

En todo caso, será requisito para obtener la acreditación, la realización de actividades de investigación o docencia en universidades y/o centros de investigación distintos de aquella institución en la que se presentó la tesis doctoral, de acuerdo con los criterios establecidos reglamentariamente.

Una evaluación tanto cualitativa como cuantitativa de los méritos docentes y de investigación, y en su caso de transferencia del conocimiento, con una amplia gama de indicadores de relevancia científica e impacto social.

La adecuación de los méritos requeridos a la duración de la etapa inicial de la carrera académica que establece esta ley orgánica.

OPORTUNIDADES LOSU 3/8

ARTÍCULO 71

1. Las universidades, siguientes condiciones:

a) La experiencia docente y la experiencia investigadora, incluyendo la de transferencia e intercambio del conocimiento, tendrán una consideración análoga en el conjunto de los criterios de valoración de los méritos a considerar por las universidades. Las universidades podrán establecer en la convocatoria otros méritos a valorar.

2. Las universidades establecerán programas de promoción interna, que estén dotados en el estado de gastos de su presupuesto, para el acceso desde la categoría de Profesora y Profesor Titular de Universidad y de Profesora y Profesor Permanente Laboral a otra de superior categoría. Las plazas de estos programas no podrán superar el número máximo de plazas que sean objeto de la Oferta de Empleo Público de turno libre, en ese mismo año, para el acceso a los cuerpos docentes del artículo 68 y de Profesorado Permanente Laboral. Sólo podrán acceder a dichas plazas profesoras y profesores que hayan prestado, como mínimo, dos años de servicios efectivos en el puesto de origen y que estén acreditados para la categoría a la que promocionan. La universidad regulará, en su normativa interna, el procedimiento a seguir en los programas de promoción interna. En todo caso, el procedimiento de acceso será el de concurso de méritos.

OPORTUNIDADES LOSU 4/8

ARTÍCULO 72

1. Las universidades podrán convocar concursos de **movilidad** para la provisión de plazas docentes vacantes dotadas en el estado de gastos de sus presupuestos.
2. Podrán participar en los concursos de provisión de vacantes quienes hayan desempeñado durante al menos dos años el puesto de origen y sean funcionarios/as Profesores/as Titulares de Universidad para los puestos de Profesor/a Titular de Universidad y funcionarios/as Catedráticos/as para los puestos de Catedrático/a, así como el personal investigador de los Organismos Públicos de Investigación (OPIS) de las categorías que se determinen en las convocatorias, siempre que cuenten con la acreditación correspondiente.



OPORTUNIDADES LOSU 5/8

ARTÍCULO 75

2. El profesorado funcionario en régimen de dedicación a tiempo completo tendrá asignada a la actividad docente un máximo de **240 y un mínimo de 120 horas** lectivas por curso académico dentro de su jornada laboral anual. La universidad podrá modificar esta horquilla para:

4. Las bases del régimen general de dedicación del personal docente e investigador funcionario se regularán en el Estatuto del personal docente e investigador universitario

OPORTUNIDADES LOSU 6/8

ARTÍCULO 76

4. Las universidades podrán establecer retribuciones adicionales ligadas a méritos individuales, mediante procedimientos negociados con la parte social y transparentes.

ARTÍCULO 77

1. Las universidades públicas podrán contratar personal docente e investigador en régimen laboral, a través de las modalidades de contratación específicas del ámbito universitario que se regulan en esta ley orgánica.

Asimismo, podrán contratar, con financiación interna de la universidad o con financiación externa, **personal investigador en las modalidades de contrato predoctoral, contrato de acceso de personal investigador doctor, contrato de investigador/a distinguido/a y contrato de actividades científico-técnicas**, en los términos previstos por la Ley 14/2011, de 1 de junio.

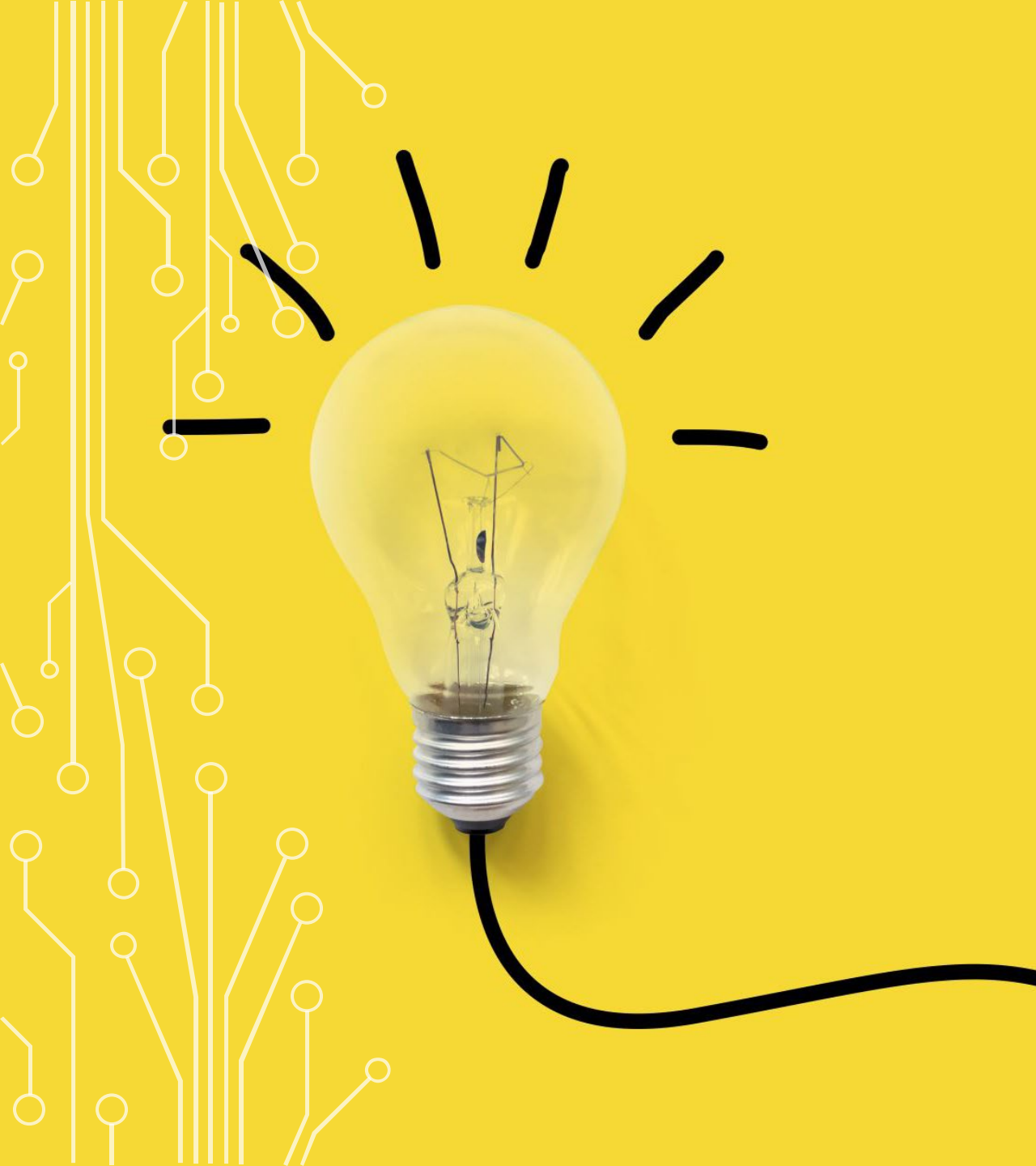

OPORTUNIDADES LOSU

7/8

ARTÍCULO 78. Profesoras y Profesores Ayudantes Doctoras/es.

La contratación de Profesoras y Profesores Ayudantes Doctores se ajustará a las siguientes reglas:

a) Las universidades podrán contratar bajo esta modalidad a las personas que ostenten el título de Doctora o Doctor sin necesidad de acreditación. Ninguna persona podrá ser contratada mediante esta modalidad, en la misma o distinta universidad, por un tiempo superior a seis años.

c) Las Profesoras y Profesores Ayudantes Doctores desarrollarán tareas docentes hasta un máximo de 180 horas lectivas por curso académico, de forma que la actividad docente resulte compatible con el desarrollo de tareas de investigación para atender a los requerimientos para su futura acreditación.

e) La duración del contrato será de seis años. **Transcurridos los tres primeros años del contrato, la universidad realizará una evaluación orientativa del desempeño de las Profesoras y los Profesores Ayudantes Doctores, que podrá encargarse a las agencias de calidad competentes.** Esta evaluación tendrá como objetivo valorar el progreso y la calidad de la actividad docente e investigadora y, en su caso, de transferencia e intercambio del conocimiento del profesorado, que deberán conducirle a alcanzar los méritos requeridos para obtener la acreditación necesaria para concursar a una plaza de profesorado permanente una vez finalizado el contrato.



OPORTUNIDADES LOSU

8/8

ARTÍCULO 79. Profesoras y Profesores Asociadas/os.

ARTÍCULO 80. Profesoras y Profesores Sustitutas/os.

ARTÍCULO 82. Profesoras y Profesores Permanentes Laborales.

ARTÍCULO 83. Profesoras y Profesores Visitantes.

c) El contrato tendrá una duración máxima de dos años, improrrogable y no renovable, y conllevará una dedicación a tiempo parcial o completo, según lo acuerden las partes.

ARTÍCULO 84. Profesoras y Profesores Distinguidas/os.

La contratación de Profesoras y Profesores Distinguidos se ajustará a las siguientes reglas:

a) Las universidades, de acuerdo con sus Estatutos y los procedimientos de selección que establezcan, podrán contratar bajo esta modalidad a docentes e investigadoras o investigadores, tanto españoles como extranjeros, que estén desarrollando su carrera académica o investigadora en el extranjero, y cuya excelencia y contribución científica, tecnológica, humanística o artística, sean significativas y reconocidas internacionalmente, determinándose la duración y condiciones de acuerdo con lo dispuesto por la Ley 14/2011, de 1 de junio, para la modalidad de investigador distinguido.



OPORTUNIDADES DE LA LEY DE LA CIENCIA

ARTÍCULO 17. Movilidad del personal de investigación.

1. Los agentes públicos del Sistema Español de Ciencia, Tecnología e Innovación promoverán la movilidad geográfica, intersectorial e interdisciplinaria, así como la movilidad entre los sectores público y privado en los términos previstos en este artículo, y reconocerán su valor como un medio para reforzar los conocimientos científicos, el desarrollo experimental, la transferencia de conocimiento, la innovación y el desarrollo profesional del personal de investigación. Este reconocimiento se llevará a cabo mediante la valoración de la movilidad en los procesos de selección y evaluación profesional en que participe dicho personal.



OPORTUNIDADES DE LA LEY DE LA CIENCIA

ARTÍCULO 18. Participación del personal de investigación de los agentes de ejecución del sector público en sociedades mercantiles.

1. La prestación de servicios por parte del personal de investigación en sociedades mercantiles creadas o participadas por la entidad para que dicho personal preste servicios, será considerada como una actividad de interés general. Como tal, esta ley ampara, protege y promueve estas actividades. Las universidades públicas, el Ministerio de Hacienda y Función Pública en el caso de los Organismos Públicos de Investigación de la Administración General del Estado, o las autoridades competentes en el caso de los centros del Sistema Nacional de Salud o vinculados o concertados con este, incluidas las fundaciones de investigación biomédica, o de organismos de investigación de otras Administraciones Públicas, podrán autorizar al personal de investigación la prestación de servicios mediante un contrato laboral a tiempo parcial en sociedades mercantiles y otras entidades con personalidad jurídica creadas o participadas por la entidad para la que dicho personal preste servicios.



OPORTUNIDADES DE LA LEY DE LA CIENCIA

ARTÍCULO 19. Personas colaboradoras y expertas o especialistas científicas y tecnológicas y de innovación.

1. Las modalidades de contrato de trabajo específicas del personal investigador son las siguientes:

- a) Contrato predoctoral.
- b) Contrato de acceso de personal investigador doctor.
- c) Contrato de investigador/a distinguido/a.
- d) Contrato de actividades científico-técnicas.

2. Podrán contratar personal investigador a través de las modalidades de contrato de trabajo específicas que se establecen en esta sección las siguientes entidades:

b) Las universidades públicas.

La consecución de la titulación de doctorado pondrá fin a la etapa de formación del personal investigador, y a partir de ese momento dará comienzo la etapa postdoctoral. **La fase inicial de esta etapa está orientada al perfeccionamiento y especialización profesional del personal investigador, y se podrá desarrollar, entre otros mecanismos, mediante procesos de movilidad y mediante contratación laboral.**

c) El contrato será de duración determinada, con dedicación a tiempo completo. La duración del contrato no podrá ser inferior a un año, ni exceder de cuatro años.

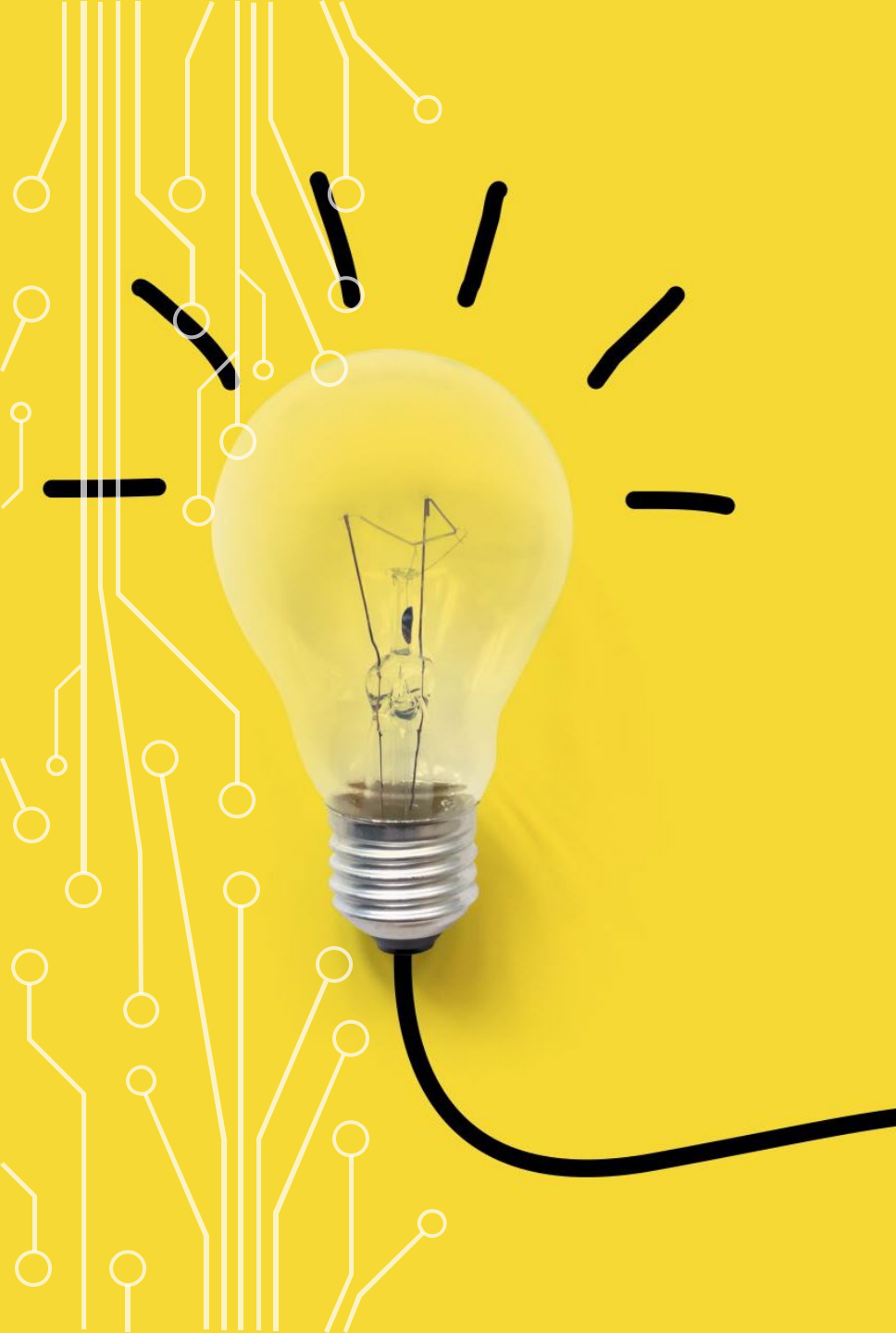

OPORTUNIDADES DE LA LEY DE LA CIENCIA

ARTÍCULO 22. Contrato de acceso de personal investigador doctor.

El personal investigador que sea contratado al amparo de lo dispuesto en este artículo podrá realizar actividad docente hasta un máximo de cien horas anuales, previo acuerdo en su caso con el departamento implicado, con la aprobación de la entidad para la que presta servicios, y con sometimiento a la normativa vigente de incompatibilidades del personal al servicio de las Administraciones Públicas.

2. El personal investigador contratado bajo esta modalidad por universidades públicas, Organismos Públicos de Investigación de la Administración General del Estado u organismos de investigación de otras Administraciones Públicas, incluidos los centros del Sistema Nacional de Salud y aquellos vinculados o concertados con este y las fundaciones del sector público y consorcios públicos de investigación, podrá optar a partir de la finalización del segundo año de contrato a una evaluación de la actividad investigadora desarrollada que, de ser positiva de acuerdo a requisitos previamente establecidos, le podrá ser reconocida con los efectos previstos en el itinerario de acceso estable al Sistema Español de Ciencia, Tecnología e Innovación en el que se enmarca el contrato. Esta evaluación se utilizará únicamente a efectos de promoción y reconocimiento a lo largo del itinerario postdoctoral.



OPORTUNIDADES DE LA LEY DE LA CIENCIA

ARTÍCULO 23. Contrato de investigador/a distinguido/a.

Los contratos de trabajo bajo la modalidad de investigador/a distinguido/a se podrán celebrar con investigadores/as españoles/as o extranjeros/as

g) El personal investigador que sea contratado al amparo de lo dispuesto en este artículo podrá realizar actividad docente hasta un máximo de cien horas anuales, previo acuerdo en su caso con el departamento u organismo implicado, con la aprobación de la entidad para la que presta servicios, y con sometimiento a la normativa vigente de incompatibilidades del personal al servicio de las Administraciones Públicas.»

ARTÍCULO 27. Personal de investigación.

1. Se considerará personal de investigación al servicio del Sistema Español de Ciencia, Tecnología e Innovación el **personal investigador, el personal técnico y el personal de gestión.**



OPORTUNIDADES DE LA LEY DE LA CIENCIA

ARTÍCULO 35

2. Los derechos de explotación, así como los asociados a las actividades de transferencia llevadas a cabo sobre la base de la propiedad industrial o intelectual, obtenciones vegetales o secreto empresarial, corresponderán a la entidad a la que el autor esté vinculado, en los términos y con el alcance previsto en la legislación sobre propiedad industrial e intelectual, obtenciones vegetales y secreto empresarial.

3. En el caso del personal al servicio de los Organismos Públicos de Investigación, de las entidades del sector público estatal y de las universidades, la participación en los beneficios obtenidos por el Organismo Público de Investigación o entidad del sector público estatal por la explotación de los resultados de la investigación ascenderá al menos a un tercio de tales beneficios para el personal investigador y técnico que haya participado como autor o coautor de la invención, en la forma que se establezca reglamentariamente.

En el caso de personal investigador y técnico al servicio de las universidades públicas y de los organismos de investigación de las Comunidades Autónomas que haya participado como autor o coautor de la invención, las Comunidades Autónomas podrán establecer otro porcentaje mínimo de participación en los beneficios obtenidos. Se aplicará de forma supletoria el porcentaje mínimo de un tercio. Este mismo porcentaje se aplicará al personal investigador y técnico al servicio de las universidades públicas de titularidad estatal.

PUNTOS DE REFLEXIÓN

Universidad como modelo mixto LOSU /Ley Ciencia.

No usar la docència para la estimación de la carga de trabajo.

Establecer pasarelas simples entre tipologías de plazas y centros.

Valoración del efecto de la ausencia de acreditación para el PAD/Lector

Criterios estratégicos en los perfiles de convocatòria.

Regulación de acreditaciones y concursos (06/09/2023).



GRACIAS

iguardia@ub.edu
@joanguardia